

Martı Otel İşletmeleri A.Ş.

Muğla İli, Marmaris İlçesi, Orhaniye Mahallesi, 105 Ada 1 Parsel ve 106 Ada 2 Parsele Ait
Gayrimenkul Değerleme Raporu



Rapor No: 2022_PD_0030

Rapor Tarihi: 25.05.2022

Değer Tarihi: 31.03.2022



ALESTA KURUMSAL GAYRİMENKUL DEĞERLEME VE DANIŞMANLIK A.Ş.

www.alestagd.com

*YÖNETİCİ ÖZETİ

RAPOR BİLGİLERİ

DEĞERLEMEYİ TALEP EDEN	Martı Otel İşletmeleri A.Ş.
RAPORU HAZIRLAYAN KURUM	Alesta Kurumsal Gayrimenkul Değerleme ve Danışmanlık A.Ş.
SÖZLEŞME TARİHİ	17.05.2022
DEĞERLEME TARİHİ	31.03.2022
RAPOR TARİHİ	25.05.2022
REVİZE TARİHİ	-
RAPOR NO	2022_PD_0030
DEĞERLENEN MÜLKİYET HAKLARI	Tam Mülkiyet
ÖNCEKİ RAPORLAR	Şirketimiz tarafından, değerlendirme konusu taşınmaz için daha önce bir rapor düzenlenmemiştir.
RAPORUN KONUSU	Muğla İli, Marmaris İlçesi, Orhaniye Mahallesi, 105 Ada 1 Parsel ve 106 Ada 2 Parsel numaralı taşınmazın SPK tebliği kapsamında hazırlanmış olan değerlendirme raporudur.

GAYRİMENKULE AİT BİLGİLER

GAYRİMENKULÜN ADRESİ	Orhaniye Koyu, Keçibükü Mevkii, Marmaris-Bozburun Yolu, 105 Ada 1 Parsel ve 106 Ada 2 Parsel, Marmaris/Muğla
TAPU BİLGİLERİ ÖZETİ	Muğla İli, Marmaris İlçesi, Orhaniye Mahallesi, 105 Ada 1 Parsel ve 106 Ada 2 Parsel
SAHİBİ	Martı Otel İşletmeleri Anonim Şirketi
MEVCUT KULLANIM	Parseller üzerinde herhangi bir yapı kullanılmamaktadır. Parseller Boş durumdadır.
TAPU İNCELEMESİ	(Bkz. 5.1.1 Tapu Bilgileri İncelemesi)
İMAR DURUMU	105 Ada 1 Parsel ve 106 Ada 2 Parsel: "Kırsal Nitelikli Turizm Tesis Alanı" kapsamında kalmaktadır.

TAŞINMAZIN DEĞER ÖZET TABLOSU

Taşınmazın Toplam Piyasa Değeri, TL (KDV Hariç)	304.000,00	TL
Taşınmazın Toplam Piyasa Değeri, USD (KDV Hariç)	20.731,75	USD

RAPORU HAZIRLAYANLAR

DEĞERLEME UZMAN YARDIMCISI**	Furkan GÜVEN (SPK Lisans No: 921464)
DEĞERLEME UZMANI	Mert ERİŞEN (SPK Lisans No: 0405699)
DENETMEN/SUPERVİZOR	Osman Doğan PESEN (SPK Lisans No: 405306)
SORUMLU DEĞERLEME UZMANI	Tolga ERDEM (SPK Lisans No: 411407)

*Yönetici özeti, rapor içerisindeki detay bilgiler ile birlikte bir bütündür bağımsız kullanılamaz.,

**Gayrimenkul Değerleme Uzman yardımcısı Furkan Güven Raporun hazırlamasına katkıda bulunmuştur.

Alesta Kurumsal Gayrimenkul Değerleme ve Danışmanlık A.Ş. Uygunluk Beyanımız

- Raporda sunulan bulgular, değerlendirme uzmanının sahip olduğu bilgiler çerçevesinde doğrudur ve raporda belirtilen analizler ve sonuçlar, sadece belirtilen varsayımlar ve koşullarla sınırlıdır.
- Değerleme uzmanı ile değerlemeye konu varlığın herhangi bir ilgisi yoktur ve gelecekte ilgisi olmayacaktır.
- Değerleme uzmanının değerlendirme konusu varlık veya ilgili taraflar hakkında hiçbir önyargısı bulunmamaktadır.
- Değerleme raporunun ücreti raporun herhangi bir bölümüne, analiz fikir ve sonuçlara bağlı değildir.
- Değerleme uzmanı, değerlendirme çalışmasını ahlaki kurallara ve performans standartlarına göre gerçekleştirmiştir.
- Değerleme uzmanı, mesleki eğitim şartlarına ve mesleki tecrübeye haizdir.
- Değerleme uzmanı, varlığı yerinde incelemiştir. Raporun hazırlanma sürecinde adı geçen kişiler dışında kimseden mesleki yardım alınmamıştır.
- Rapordaki analiz, yaklaşım, kanaat ve sonuç değerleri Uluslararası Değerleme Standartları (IVS) kriterlerine uygun olarak hazırlanmıştır.
- Değerleme çalışması, raporda belirtilen varlık veya varlıkların “değerleme tarihi itibarıyla” muhtemel değerinin raporlanması çalışmasıdır. Değerleme uzmanı bu değere etki edecek ve bu tarihten sonra oluşacak ekonomik ve/veya fiziki değişikliklerden dolayı sorumlu değildir.
- Varlık ile ilgili hiçbir bilgide değişiklik yapılmamıştır. Mülkiyet ve resmi tanımlar ile ilgili bilgilerin alındığı makamlar genel olarak güvenilir kabul edilirler. Fakat bunların doğruluğu için bir garanti verilmez.
- Kullanılan fotoğraf, harita, şekil ve çizimler yalnızca görsel amaçlıdır, rapordaki konuların kavranmasına görsel bir katkısı olması amacıyla kullanılmıştır, başka hiçbir amaçla güvenilir referans olarak kullanılamaz.
- Raporda yer alan arazi ve üzerindeki yapılar için belirtilen değerler varlığın bütünü için geçerlidir. Bu değerlerin oransal olarak veya toplam değer bölünerek dağıtılması, rapor içinde açıklanmadığı takdirde, değer takdirini geçersiz kılacaktır.
- Değerleme çalışması, değerlendirme konusu varlıklarda herhangi bir takyidat, hukuki sorun (rehin, haciz, hibe, satış şerhi vb.), vergi vb. mali yükümlülükler ile alacak ve teminat hakları olmadığı; bu tür bir sorun varsa dahi bu sorunların çözüleceği varsayımı ile yapılmıştır. Bu nedenle değerlendirme hesap analizi aşamasında bu tip hukuki problemler göz ardı edilerek değer tespiti yapılmıştır.
- Bu raporda belirtilen projeksiyonların, çalışma sürecinde yardımcı olması amaçlanmış olup buradaki bulgular; cari piyasa koşulları, kısa ve uzun vadeli arz ve talep faktörleri ve sürekli sabit bir ekonomik ortam varsayımı üzerine dayandırılmıştır. Bu nedenle, uzman tarafından doğru bir şekilde tahmin edilmesi mümkün olmayan projeksiyonlar ileride bazı değişikliklere uğrayabilir ve böylece gelecekteki gelir ve değerlendirmeleri etkileyebilir.
- Raporun sözleşmede belirtilen değerlendirme amacı dışında ya da başka bir kullanıcı tarafından kullanılması mümkün değildir.
- Bu değerlendirme raporunun, 31.08.2019 tarih ve 30874 sayılı Resmî Gazete’de Sermaye Piyasasında Faaliyette Bulunacak Gayrimenkul Değerleme Kuruluşları Hakkında Tebliğ’in 1.Maddesinin 2. Fıkrası kapsamında hazırlandığını beyan ederiz.

İçindekiler

1. RAPOR BİLGİLERİ	- 5 -
1.1. DEĞERLEME RAPORUNUN TARİHİ, NUMARASI	- 5 -
1.2. RAPOR TÜRÜ VE DEĞERLEMENİN AMACI	- 5 -
1.3. DEĞERLEME RAPORUNU HAZIRLAYANLAR	- 5 -
1.4. DEĞERLEME TARİHİ	- 5 -
1.5. DAYANAK SÖZLEŞMESİ TARİH VE NUMARASI.....	- 5 -
1.6. DEĞERLEME ÇALIŞMASINI OLUMSUZ YÖNDE ETKİLEYEN FAKTÖRLER.....	- 5 -
1.7. DEĞERLEMeye KOnU TAŞINMAZ İÇİN ŞİRKETİMİZ TARAFINDAN YAPILAN SON ÜÇ DEĞERLEME RAPORU	- 5 -
2. KURULUŞ VE MÜŞTERİYİ TANITICI BİLGİLER	- 6 -
2.1. DEĞERLEME ŞİRKETİNİ TANITICI BİLGİLER	- 6 -
2.2. MÜŞTERİYİ TANITICI BİLGİLER	- 6 -
2.3. MÜŞTERİ TALEBİNİN KAPSAMI VE VARSA GETİRİLEN KISITLAMALAR.....	- 6 -
2.4. İŞİN KAPSAMI	- 6 -
3. DEMOGRAFİK VE EKONOMİK VERİLER	- 7 -
3.1. DEMOGRAFİK VERİLER.....	- 7 -
3.2. EKONOMİK VERİLER.....	- 9 -
3.3. İNŞAAT MALİYET GÖSTEGELERİ	- 10 -
4. GAYRİMENKULÜN TANIMI	- 11 -
4.1. HUKUKİ TANIMI	- 11 -
4.1.1. Tapu Bilgileri.....	- 11 -
4.1.2. İmar Durumu	- 12 -
4.1.3. Hukuki Durum Analizi	- 14 -
4.2. FİZİKİ TANIMI	- 15 -
4.2.1. Konum, Ulaşım ve Ekonomik Yapı	- 15 -
4.2.2. Gayrimenkullerin Tanımı	- 18 -
5. GAYRİMENKULÜN DEĞERİNİ ETKİLEYEN FAKTÖRLER VE PİYASA ANALİZİ	- 18 -
5.1. TAŞINMAZIN DEĞERİ ETKİLEYEN FAKTÖRLER (SWOT ANALİZİ).....	- 18 -
5.2. GAYRİMENKUL PİYASASI ANALİZİ	- 19 -
6. DEĞERLEME YAKLAŞIMLARININ UYGULANMASI	- 20 -
6.1. DEĞERLEME YAKLAŞIMLARI	- 20 -
6.2. VARLIĞIN DEĞERLEMESİNDE KULLANILAN YÖNTEMLER VE BU YÖNTEMLER VE YÖNTEMLERİN SEÇİLME NEDENLERİ	- 22 -
6.3. EN ETKİN VE VERİMLİ KULLANIM ANALİZİ.....	- 22 -
7. GAYRİMENKULÜN DEĞER TESPİTİ	- 23 -
7.1. PAZAR YAKLAŞIMI SONUÇLARI	- 23 -
8. SONUÇ	- 24 -
8.1. MEVZUAT UYGUNLUĞU HAKKINDAKİ GÖRÜŞ.....	- 24 -
8.2. DEĞERLEME İŞLEMİNİ OLUMSUZ YÖNDE ETKİLEYEN / SINIRLAYAN FAKTÖRLER.....	- 24 -
8.3. ASGARI BİLGİLERİN RAPORDA YER VERİLMİYENLERİN NİÇİN YER ALMADIKLARININ GEREKÇELERİ	- 24 -
8.4. ANALİZ SONUÇLARININ DEĞERLENDİRİLMESİ (DEĞERLERİN UYUMLAŞTIRILMASI).....	- 24 -
8.5. SORUMLU DEĞERLEME UZMANIN SONUÇ CÜMLESİ	- 25 -
8.6. NİHAİ DEĞER TAKDİRİ	- 25 -
9. EKLER	- 26 -

TABLO-GRAFİK ve HARİTA

TABLO 1 TEMEL EKONOMİK GÖSTERGELER	- 9 -
TABLO 2 KONU GAYRİMENKULLERİN TAPU BİLGİLERİ	- 11 -
TABLO 3 105 ADA 1 PARSELİN MÜLKİYET BİLGİLERİ	- 11 -
TABLO 4 106 ADA 2 PARSELİN MÜLKİYET BİLGİLERİ	- 11 -
TABLO 5 TAPU KAYIT BİLGİLERİ (105 ADA 1 PARSEL VE 106 ADA 2 PARSEL)	- 11 -
TABLO 6 TAŞINMAZIN ÖNEMLİ LOSYONLARA KUŞ UÇUŞU MESAFELERİ	- 17 -
TABLO 7 EMSAL TABLOSU (SATILIK ARSA DATA SETİ)	- 19 -
TABLO 8 EMSAL KARŞILAŞTIRMA YAKLAŞIMI SONUÇLARI, GELİŞTİRİLMEMİŞ BOŞ ARSA DEĞERLERİ	- 23 -
TABLO 9 ANALİZ SONUÇLARININ DEĞERLENDİRİLMESİ	- 24 -
TABLO 10 NİHAİ DEĞERLEME TABLOSU	- 25 -
GRAFİK 1 TÜRKİYE NÜFUSU VE NÜFUSUN YAŞ ARALIKLARI GÖSTERGELERİ	- 7 -
GRAFİK 2 MUĞLA NÜFUSU VE NÜFUSUN YAŞ ARALIKLARI GÖSTERGELERİ	- 7 -
GRAFİK 3 MARMARİS NÜFUSU VE NÜFUSUN CİNSİYETE GÖRE DAĞILIMI	- 8 -
GRAFİK 4 YILLIK TÜFE & TÜKETİCİ GÜVEN ENDEKSI DEĞİŞİMİ	- 9 -
GRAFİK 5 İNŞAAT MALİYET ENDEKSLERİ	- 10 -
ŞEKİL 1 PARSELLERİN KADASTRO İNCELEMESİ	- 12 -
ŞEKİL 2 RESMİ İMAR DURUM	- 12 -
ŞEKİL 3 RESMİ İMAR DURUM YAZILARI	- 13 -
ŞEKİL 4 TOPOĞRAFİK YAPI	- 16 -
ŞEKİL 5 MARMARİS ÖNEMLİ ULAŞIM AKSLARI	- 17 -

1. RAPOR BİLGİLERİ

1.1. Değerleme Raporunun Tarihi, Numarası

Bu rapor **Martı Otel İşletmeleri A.Ş.**'nin **17.05.2022** tarihli talebi üzerine şirketimiz tarafından **31.03.2022** değerlendirme tarihli olarak **25.05.2022** tarihinde **2022_PD_0030** rapor numarası ile üretilmiştir.

1.2. Rapor Türü ve Değerlemenin Amacı

Bu değerlendirme raporu, Uluslararası Değerleme Standartları kapsamında tanzim edilmiş olup, 31.08.2019 tarih ve 30874 sayılı Resmî Gazete'de Sermaye Piyasasında Faaliyette Bulunacak Gayrimenkul Değerleme Kuruluşları Hakkında Tebliğ'in 1. Maddesinin 2. Fıkrası kapsamında hazırlanmıştır.

Muğla İli, Marmaris İlçesi, Orhaniye Mahallesi, 105 Ada 1 Parsel ve 106 Ada 2 Parsel numaralı taşınmazın değerinin belirlenmesi amacıyla hazırlanan değerlendirme raporudur. Raporda İşveren talebi doğrultusunda teknik değerlendirme ve finansal analizlere yer verilmiştir.

1.3. Değerleme Raporunu Hazırlayanlar

Bu değerlendirme raporu mahallinde yapılan incelemeler ve ilgili kişi/kurum/kuruluşlardan elde edilen bilgiler ışığında Değerleme Uzmanı Mert Erişen tarafından hazırlanmış, Değerleme uzmanı Osman Doğan Pesen (Lisans No: 405306) ve Sorumlu Değerleme Uzmanı Tolga Erdem (Lisans No: 411407) tarafından kontrol edilip onaylanmıştır.

1.4. Değerleme Tarihi

Bu değerlendirme raporu için şirketimiz değerlendirme uzmanları tarafından **18.05.2022** tarihinde çalışmalara başlanmış, **25.05.2022** tarihinde gerekli çalışmalar yapılarak rapor tamamlanmıştır.

1.5. Dayanak Sözleşmesi Tarih ve Numarası

Bu rapor şirketimiz Alesta Kurumsal Gayrimenkul Değerleme ve Danışmanlık A.Ş. ile **Martı Otel İşletmeleri A.Ş.** arasında tarafların hak ve yükümlülüklerini belirleyen **17.05.2022** tarihli ve **2022-018** sayılı dayanak sözleşmesi hükümleri kapsamında hazırlanmıştır.

1.6. Değerleme Çalışmasını Olumsuz Yönde Etkileyen Faktörler

Değerleme çalışmasını olumsuz yönde etkileyebilecek herhangi bir unsura rastlanılmamıştır.

1.7. Değerlemeye Konu Taşınmaz İçin Şirketimiz Tarafından Yapılan Son Üç Değerleme Raporu

Şirketimiz tarafından, değerlendirme konusu taşınmaz için rapor düzenlenmemiştir.

2. KURULUŞ VE MÜŞTERİYİ TANITICI BİLGİLER

2.1. Değerleme Şirketini Tanıtıcı Bilgiler

Şirketimiz, 2019 yılında, Alesta Kurumsal Gayrimenkul Değerleme ve Danışmanlık A.Ş. unvanı ile çeşitli kurum ve kuruluşlara Uluslararası Değerleme Standartlarına ve Türkiye’de yürürlükte bulunan mevzuata uygun olarak gayrimenkul değerlendirme ve danışmanlık hizmeti vermek üzere Balmumcu Mah. Barbaros Blv. Çınar Apt No: 24/13 Beşiktaş/İstanbul adresinde faaliyetlerine başlamıştır.

Şirketimiz; Sermaye Piyasası Kurulu tarafından 25.07.2019 tarihli ve 42/969 sayılı toplantısında, Seri: III, No:62.3 sayılı “Sermaye Piyasası Mevzuatı Çerçevesinde Gayrimenkul Değerleme Hizmeti Verecek Şirketler ile Bu Şirketlerin Kurulca Listeye Alınmalarına İlişkin Esaslar Hakkında Tebliğ” uyarınca sermaye piyasasında gayrimenkul değerlendirme hizmeti vermek üzere listeye alınmıştır.

Bankacılık Düzenleme ve Denetleme Kurulunun 17.10.2019 tarihli ve 8607 sayılı kararıyla şirketimize, Bankaların Değerleme Hizmeti Almaları ve Bankalara Değerleme Hizmeti Verecek Kuruluşların Yetkilendirilmesi ve Faaliyetleri Hakkındaki Yönetmeliğin 11. maddesine istinaden, bankalara yönetmeliğin 4. maddesi kapsamına giren "Gayrimenkullerin, gayrimenkul projelerinin veya bir gayrimenkule bağlı hak ve faydaların değerlendirilmesi" hizmeti verme yetkisi verilmiştir.

2.2. Müşteriyi Tanıtıcı Bilgiler

Bu değerlendirme raporu Ömer Avni Mah. Dümen Sok. Dümen Apartmanı No.3/8 Beyoğlu/İstanbul adresinde yer alan **Martı Otel İşletmeleri A.Ş.** için hazırlanmıştır.

2.3. Müşteri Talebinin Kapsamı ve Varsa Getirilen Kısıtlamalar

Rapor müşterisi talebi doğrultusunda konu taşınmaz için geçmişe yönelik olarak 31.03.2022 değer tarihli olacak şekilde 25.05.2022 tarihli değerlendirme raporu düzenlenmiştir.

2.4. İşin Kapsamı

Bu değerlendirme raporu, **17.05.2022** tarihli dayanak sözleşmesi kapsamında; Muğla İli, Marmaris İlçesi, Orhaniye Mahallesi, 103 Ada 8 Parsel numaralı taşınmazın 31.03.2022 tarihli pazar değerinin Türk lirası ve Amerikan Doları cinsinden belirlenmesi amacıyla hazırlanmıştır.

3. DEMOGRAFİK VE EKONOMİK VERİLER

3.1. Demografik Veriler

Bu bölümde, Türkiye genelinden hareketle Marmaris ilçesi özeline inilecek ve nüfusun zamana göre değişimi hakkında özet bilgi verilecektir.

Türkiye

Adrese Dayalı Nüfus Kayıt Sistemi (ADNKS) verilerine göre 2021 yılı itibarıyla Türkiye nüfusu 84.680.273 olarak belirlenmiştir. Türkiye’de yıllık nüfus artış hızı 2020 yılında %0,6 iken, 2021 yılında %1,3'lere çıkmıştır. Bu sonuçlara göre Türkiye’de ikamet eden nüfus 2021 yılında, bir önceki yıla göre 1.065.911 kişi artmıştır.

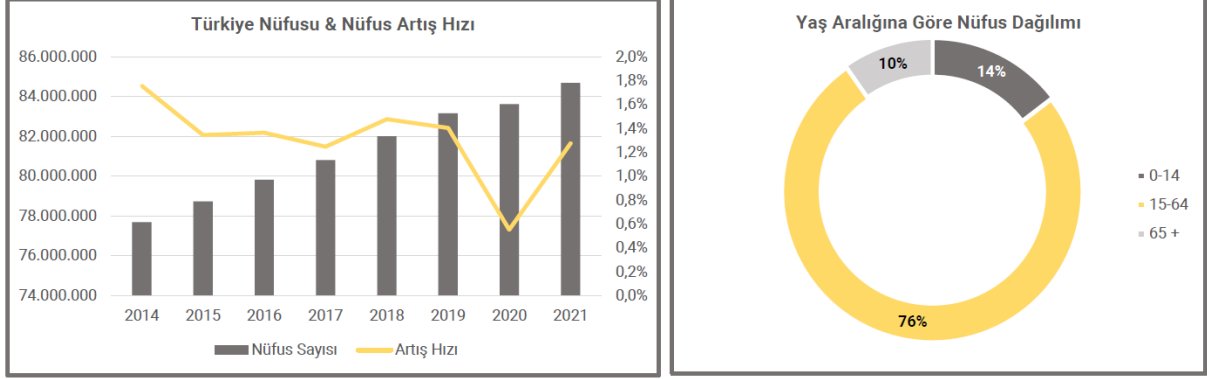

Grafik 1 Türkiye Nüfusu ve Nüfusun Yaş Aralıkları Göstergeleri

Türkiye nüfusu 3 yaş kategorisinde incelenmiş olup çalışabilir nüfus sayısı genç olarak nitelendirilmiştir. Türkiye genel anlamda genç bir nüfus dağılımına sahiptir. Nüfusun yaklaşık %14'ü 15 yaşından küçüktür.

Türkiye genelinde doğurganlık ve ölümlülük hızlarındaki azalmaya bağlı olarak, yaşlı nüfusun arttığı ve ortanca yaşın yükseldiği görülmektedir.

Muğla

Adrese Dayalı Nüfus Kayıt Sistemi (ADNKS) verilerine göre 2021 yılı itibarıyla Muğla nüfusu 1.021.141 olarak belirlenmiştir. Muğla’da yıllık nüfus artış hızı 2020 yılında %1,8 iken, 2021 yılında %2,00'lara yükselerek Türkiye nüfus artışına göre zıt bir hareket göstermiştir. Bu sonuçlara göre Muğla’da ikamet eden nüfus 2021 yılında, bir önceki yıla göre 20.368 kişi artmıştır.

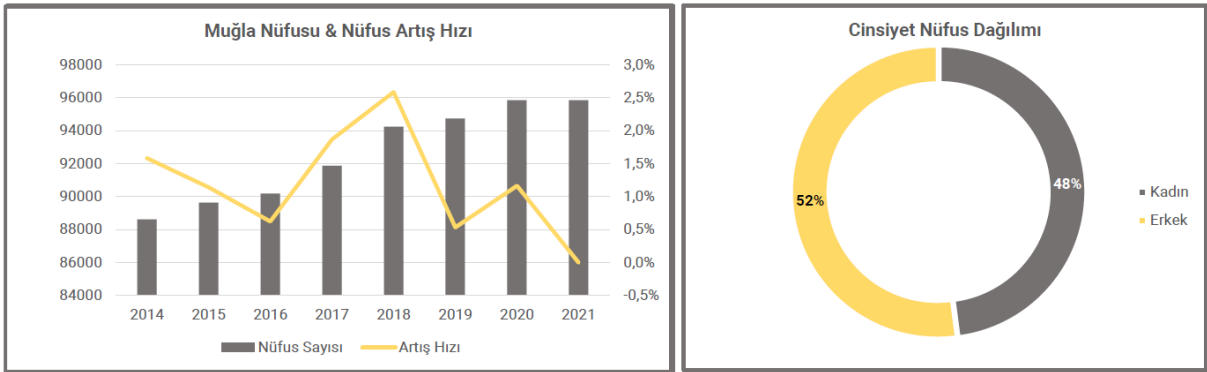

Grafik 2 Muğla Nüfusu ve Nüfusun Yaş Aralıkları Göstergeleri

Muğla nüfusu 3 yaş kategorisinde incelenmiş olup çalışabilir nüfus sayısı genç olarak nitelendirilmiştir. Muğla genel anlamda genç bir nüfus dağılımına sahiptir. Nüfusun yaklaşık %18'i 15 yaşından küçüktür, çalışan nüfus yaş aralığının %69'luk oranı doğrultusunda Türkiye ortalaması ile aynı düzeydedir.

Türkiye genelinde doğurganlık ve ölümlülük hızlarındaki azalmaya bağlı olarak, yaşlı nüfusun arttığı ve ortanca yaşın yükseldiği görülmektedir.

Marmaris

Adrese Dayalı Nüfus Kayıt Sistemi (ADNKS) verilerine göre 2021 yılı itibarıyla Marmaris ilçe nüfusu 95.849 olarak belirlenmiştir. Marmaris ilçesinin yıllık nüfus artış hızı 2020 yılında %1,20 iken, 2021 yılında değişim olmamıştır. Bu sonuçlara göre Marmaris de ikamet eden nüfus 2021 yılında, bir önceki yıla göre 2 kişi azalmıştır.

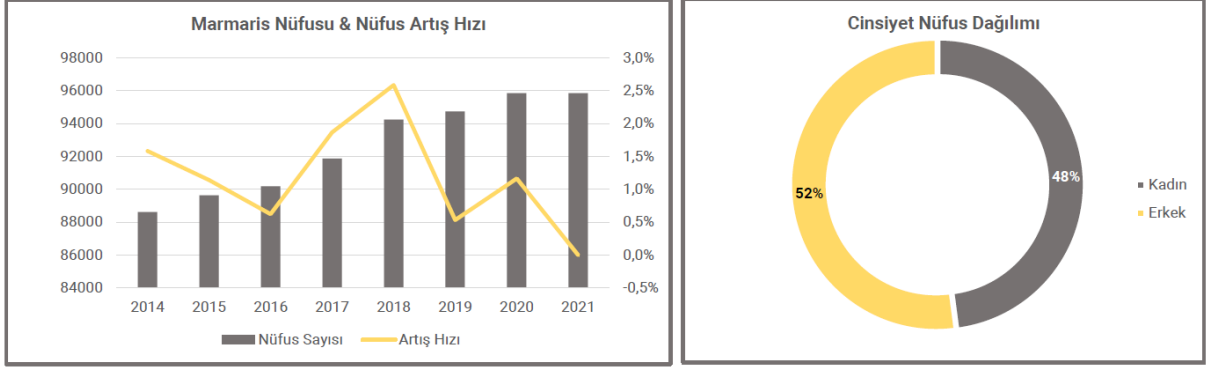

Grafik 3 Marmaris Nüfusu ve Nüfusun Cinsiyete göre Dağılımı

2021 yılı Marmaris nüfusu irdelendiğinde, toplam nüfusun %52'ünü erkekler ve %48'sinin ise kadınlardan oluştuğu görülmektedir. Marmaris ilçesi özelinde bazı önemli veriler aşağıdaki gibi sıralanmıştır.

- Marmaris ilçesinde **25** mahalle vardır.
- Marmaris'te **20** ilkokul, **19** ortaokul, **15** lise bulunmaktadır.
- Marmaris **1876** yılında Osmanlı Devleti zamanında ilçe merkezi olmuştur.

3.2. Ekonomik Veriler

Türkiye'nin 2020 yılı için yıllık GSYH büyüme oranı %1,8 olarak açıklanmıştır. 2021'nin ilk çeyreğindeki %7'lik kayda değer bir büyümenin ardından yılın ikinci çeyreğinde %21,7 olarak kayıt altına alınmıştır. Yılın 3. Çeyreğinde büyüme oranı %7,4 olarak açıklanmıştır. Üçüncü çeyrekte tarım sektörü yüzde 5,9 oranında daralırken, sanayi sektörü yüzde 10 ve hizmetler sektörü (inşaat dâhil) yüzde 12,5 oranında büyüme kaydetmiştir. Mevsim ve takvim etkilerinden arındırılmış GSYH büyüme oranı yılın üçüncü çeyreğinde yüzde 2,7 olarak gerçekleşmiştir. Söz konusu dönemde toplam sabit sermaye yatırımları yüzde 2,4 oranında azalırken; özel tüketim ve kamu tüketimi harcamaları sırasıyla yüzde 9,1 ve yüzde 9,6 oranlarında artmıştır. Net ihracatın büyümeye katkısı ise 6,8 puan olmuştur. Toplam SSY altında yer alan inşaat yatırımları 2021 yılı üçüncü çeyreğinde yüzde 9,6 oranında azalırken, makine teçhizat yatırımları ise yüzde 17,5 oranında artmıştır. Bu dönemde özel tüketimin büyümeye katkısı 5,4 puan olurken kamu tüketimi ekonomik büyümeye 1,2 puan katkı vermiştir.

Tablo 1 Temel Ekonomik Göstergeler

PARAMETRELER	2015	2016	2017	2018	2019	2020	*2021
GSYİH (Cari ABD Doları)	867 Milyar \$	869 Milyar \$	859 Milyar \$	797 Milyar \$	761 Milyar \$	717 Milyar \$	802 Milyar \$
Kişi Başı Düşen GSYİH	11.085 \$	10.964 \$	10.696 \$	9.762 \$	9.213 \$	8.599 \$	9.478 \$
Büyüme	6,10%	3,20%	7,50%	3,00%	0,90%	1,80%	11,00%
Enflasyon	8,80%	8,50%	11,90%	20,30%	11,80%	14,60%	36,08%
Cari Açık (Milyar ABD Doları)	-27,30 Milyar \$	-26,80 Milyar \$	-40,60 Milyar \$	-21,60 Milyar \$	6,90 Milyar \$	-23,70 Milyar \$	-14,80 Milyar \$
Cari Açık / GSYİH	-3,20%	-3,10%	-4,70%	-2,70%	0,90%	-3,30%	-1,85%
ABD Doları Yıl Sonu	2,92	3,52	3,78	5,29	5,96	7,44	13,37
Dolar Karşısında TL Değer Kaybı		20,5%	7,4%	39,9%	12,7%	24,8%	79,7%
İşsizlik Oranı	10,20%	12,00%	9,90%	12,90%	13,20%	14,60%	10,90%

*2021 yılının 4. Çeyreğine ait resmi veri açıklanmadı, 11 Ocak 2022 itibariyle ilk üç çeyreğe ait veriler baz alınarak tahmin edilmiştir.

**Kaynak: TUIK, TCMB, IMF

2021 yılını %36,08 enflasyonla bitiren Türkiye, ekonomisinde son 19 yılın en yüksek enflasyon rakamlarına ulaşmıştır. Gayrimenkullerin bulunduğu lokasyon itibariyle Enflasyon hesapları karşılaştırmalı olarak Türkiye özelinde yapılmış olup Muğla, Aydın ve Denizli illeri genel olarak Türkiye Enflasyon ortalamalarının altında çıktığı gözlenmiştir. 2019'un başından bu yana 75 ile 85 arasında hareket eden Tüketici Güven Endeksi, ilk 85 seviyesini aşarak Mart 2021 itibarıyla 86,7 ve 75 seviyesinden düşerek Kasım 2021 itibarıyla kayıt altına alınmıştır. 2018 yılının ikinci yarısında son yılların en yüksek seviyelerine çıkan ÜFE ve TÜFE; 2018 yılının son çeyreğinde başlatılan Enflasyonla Topyekün Mücadele Programı'nın ardından bir yıl içerisinde kayda değer bir düşüş göstermiştir. 2020'nin ikinci çeyreğinde patlak veren salgının önemli etkisi ÜFE rakamlarına yansımıştır. 2021 yılı ÜFE ile TÜFE sırasıyla %38,94 ve %36,08 olarak kayıt altına alınmıştır. Türkiye İstatistik Kurumu ve Türkiye Cumhuriyet Merkez Bankası iş birliği ile yürütülen tüketici eğilim anketi sonuçlarından hesaplanan mevsim etkilerinden arındırılmış tüketici güven endeksi, mart ayında bir önceki aya göre %1,8 oranında artarak; şubat ayında 70,7 olan endeks, Mart ayında 72,5 olmuştur.

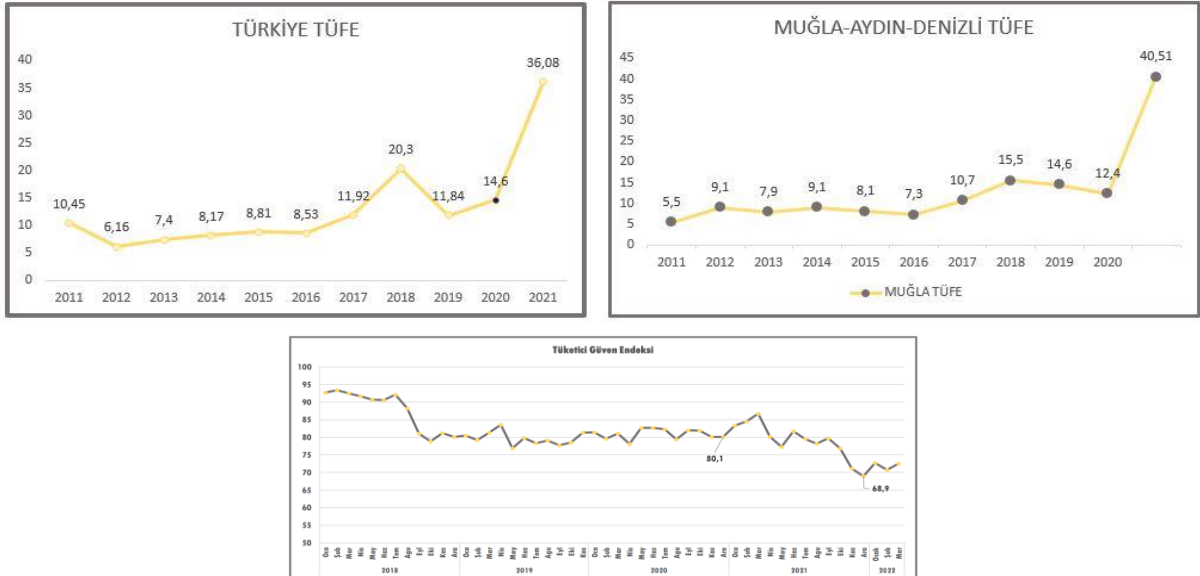

Grafik 4 Yıllık TÜFE & Tüketici Güven Endeksi Değişimi

3.3. İnşaat Maliyet Göstegeleri

Yaşanan pandemi süreci üretimde olumsuz etkilemiş ve üretimin temel kaynaklarından olan inşaat malzemeleri temininde dolar kurunun da yaratmış olduğu negatif etkiyle inşaat sektöründe maliyetler artmıştır. Maliyet endekslerinde enflasyon oranı üzerindeki artış devam etmektedir.

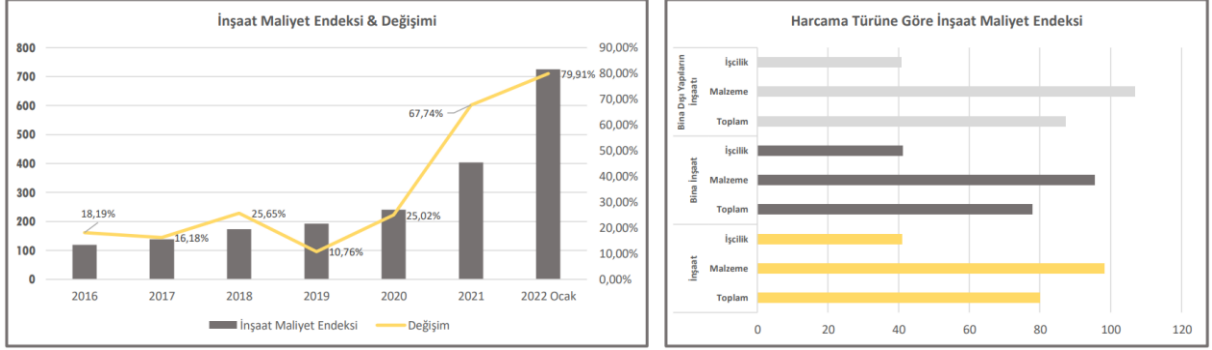

Grafik 5 İnşaat Maliyet Endeksleri

İnşaat maliyet endeksi, 2022 yılı ocak ayında bir önceki aya göre %15,24, bir önceki yılın aynı ayına göre %79,91 artmıştır. Bir önceki aya göre malzeme endeksi %10,12, işçilik endeksi %33,83 arttı. Ayrıca bir önceki yılın aynı ayına göre malzeme endeksi %98,20, işçilik endeksi %41,02 artmıştır.

Bina inşaatı maliyet endeksi, bir önceki aya göre %14,82, bir önceki yılın aynı ayına göre %77,78 arttı. Bir önceki aya göre malzeme endeksi %9,20, işçilik endeksi %34,67 artmıştır. Ayrıca bir önceki yılın aynı ayına göre malzeme endeksi %95,54, işçilik endeksi %41,09 artmıştır.

Bina dışı yapılar için inşaat maliyet endeksi, bir önceki aya göre %16,63, bir önceki yılın aynı ayına göre %87,22 arttı. Bir önceki aya göre malzeme endeksi %13,11, işçilik endeksi %30,75 artmıştır. Ayrıca bir önceki yılın aynı ayına göre malzeme endeksi %106,92, işçilik endeksi %40,74 artmıştır.

4. GAYRİMENKULÜN TANIMI

Bu bölümde gayrimenkulün hukuki tanımının yanı sıra sahip olduğu fiziksel, lokasyon ve imar hakları ile ilgili özellikleri hakkında data setleri verilerek pazardaki konumlanması ve rekabet özellikleri açıklanmaktadır.

4.1. HUKUKİ TANIMI

4.1.1. Tapu Bilgileri

Bu bölümde konu taşınmazında tapu tetkikine ilişkin, tapu bilgileri ve varsa son üç yıllık süreçte hukuki açıdan meydana gelmiş olan değişiklikler yer almaktadır.

Gayrimenkulün Hukuki Tanımı

Değerlemeye tabi tutulan gayrimenkul;

- Muğla İli, Marmaris İlçesi, Orhaniye Mahallesi, 105 ada, 1 parsel olarak kayıtlı 25,48 m² büyüklüğündeki tarla & Muğla İli, Marmaris İlçesi, Orhaniye Mahallesi, 106 ada, 2 parsel olarak kayıtlı 63,23 m² büyüklüğündeki tarladır.

Konu gayrimenkullerin tapu bilgileri aşağıdaki gibi belirtilmiştir.

Tablo 2 Konu Gayrimenkullerin Tapu Bilgileri

İli	İlçesi	Mahalle	Mevkii	Pafta	Ada	Parsel	Nitelik	Yüzölçümü, m ²
Muğla	Marmaris	Orhaniye	Keçibükü	O20A-23-C-1-A	105	1	Tarla	25,48
Muğla	Marmaris	Orhaniye	Keçibükü	O20A-23-C-1-A	106	2	Tarla	69,23

Mülkiyet Hakları ile İlgili Bilgiler

Değerleme konusu taşınmazın tapu kayıtlarına göre mülkiyet bilgilerini gösterir tablo aşağıdaki gibi sunulmuştur. Değerlemeye konu olan taşınmaz için tapu edinim tarihleri esas alındığında son üç yıllık dönemde gerçekleşen alım satım işlemi bulunmamaktadır.

Tablo 3 105 Ada 1 Parselin Mülkiyet Bilgileri

105 Ada 1 Parsel	
Mülkiyet Hakkı	Martı Otel İşletmeleri Anonim Şirketi
Hissesi	Tam
Edinim Sebebi	3402 Sayılı Yasanın 22/A Md. Gereğince Yenilemenin Tescili
Tapu Tarihi & Yevmiye	12.01.2018 / 305

Tablo 4 106 Ada 2 Parselin Mülkiyet Bilgileri

106 Ada 2 Parsel	
Mülkiyet Hakkı	Martı Otel İşletmeleri Anonim Şirketi
Hissesi	Tam
Edinim Sebebi	3402 Sayılı Yasanın 22/A Md. Gereğince Yenilemenin Tescili
Tapu Tarihi & Yevmiye	12.01.2018 / 305

Tapu İncelemesi:

Değerleme konusu taşınmaz için Marmaris Tapu Müdürlüğü'nde 16.03.2022 tarihinde, saat 11:12'de temin edilen takyidat belgelerine göre konu taşınmaz üzerinde yer alan takyidat kayıtlarına aşağıda yer verilmiştir. Tapu kayıtlarına dair aktif-pasif kayıtları gösteren Takbis belgeleri, raporun Ek'ler bölümünde sunulmuştur.

Tablo 5 Tapu Kayıt Bilgileri (105 Ada 1 Parsel ve 106 Ada 2 Parsel)

Ada/Parsel	Tür	Tarih/Yevmiye
105/1	Şerh	Marmaris Martı Hotel İşletmeleri Anonim Şirketi lehine 264.841,84 YTL bedel karşılığında kira şerhi. (Başlama Tarih: 01/06/2006 Süre: 4 Yıl 7 Ay 4 Gün)
	Şerh	Alınan takyidat kayıtlarında; 87 adet İcrai Haciz, 9 adet İhtiyati Haciz ve 1 adet Kamu Haczi şerhi bulunmakta olup ilgili kayıtlar raporun ekler bölümündedir.
106/2	Şerh	Marmaris Martı Hotel İşletmeleri Anonim Şirketi lehine 299.467 YTL bedel karşılığında kira şerhi. (Başlama Tarih: 01/06/2006 Süre: 4 Yıl 7 Ay 4 Gün)
	Şerh	Alınan takyidat kayıtlarında; 91 adet İcrai Haciz, 8 adet İhtiyati Haciz ve 1 adet Kamu Haczi şerhi bulunmakta olup ilgili kayıtlar raporun ekler bölümündedir.

- Gayrimenkulün tapu kayıtlarına ilişkin güncel durum ile ilgili hukuk danışmanı görüşü alınması önerilmektedir.
- Bu çalışmada konu gayrimenkul üzerindeki haciz, şerh ve bayanların gayrimenkulün satış ve pazarlama kabiliyeti üzerinden herhangi bir kısıtlayıcı etkisi ve maliyeti bulunmadığı kabul edilmiştir.

Kadastro İncelemesi

Değerlemeye konu taşınmazın kadastral sınırları, alan ve konum tespiti Kayseri Kadastro <https://parselsorgu.tkgm.gov.tr> online parsel sorgu sisteminden yapılan incelemeler suretiyle tespit edilmiştir.



Şekil 1 Parsellerin kadastro incelemesi

4.1.2. İmar Durumu

İmar durumu, imar planlarında belirlenen fonksiyon ve yapılaşma şartları doğrultusunda parselin kullanım koşullarını belirtir. İmar planlarına göre belirlenen kullanım koşulları, plan notlarında yer alan hükümler ve ilgili yönetmeliklerle birlikte değerlendirilmektedir. Bu doğrultuda, değerlendirme uzmanı tarafından ilgili resmî kurumlarda incelemeler yapılarak parselin imar durumu tespit edilir.

Konu taşınmaz için Marmaris Belediyesi İmar ve Şehircilik Müdürlüğü'nde yapılan görüşmeler ve müşterinin imar durumu öğrenmek için yapmış oldukları başvuruları sonucu imar durum yazısı temin edilememiştir. İmar durumu için ilgili müşterinin başvuru dilekçeleri ve ilgili resmi kurumun dilekçeye verdiği cevap yazıları ektedir. İlgili belediyede KVKK kapsamında, mülk sahibi dışında imar durumu başvurularını kabul etmediği için firmamızca da imar durum yazısı temin edilememiştir.

Rapor müşterisi tarafından temin edilip tarafımızla paylaşılan 28.03.2022 tarih, E41823250-804.01-26031 sayılı imar durum yazısında belirtildiği üzere değerlendirme konusu 105 ada 1 parsel ile 106 Ada 2 Parsel, Datça-Bozburun Özel Çevre Koruma Bölgesi 1/25000 ölçekli Çevre Düzeni Planı kapsamında, "Kırsal Turistik Tesis Alanı" nda kalmaktadırlar. Konu taşınmaz son üç yıllık dönem irdelendiğinde Marmaris Belediyesi İmar Müdürlüğü'nden alınan resmi imar durumu yazısına ek edinilen bilgiye göre; son 3 yıl içerisinde konu taşınmazın 1/1000 ölçekli uygulama imar planının iptal olduğu tespit edilmiştir. Marmaris Belediyesi İmar Müdürlüğü'nden alınan resmi imar durumu yazısı raporun EK'ler kısmında sunulmuştur.

Marmaris Belediyesi İmar Müdürlüğü'nden şifahen alınan bilgi uyarınca; taşınmazın bulunduğu parseli de kapsayan 1/1000 ölçekli Uygulama İmar Planı'nın iptal edildiği ve taşınmazın şu an plansız bölgede kalıyor olmasından dolayı aşağıda yer alan imar durum krokisinde belirtilen yapılaşma şartlarının geçersiz olduğu öğrenilmiştir.

Müşteriden temin edilen belgelere istinaden konu gayrimenkulün imar bilgileri aşağıdaki gibi paylaşılmıştır.

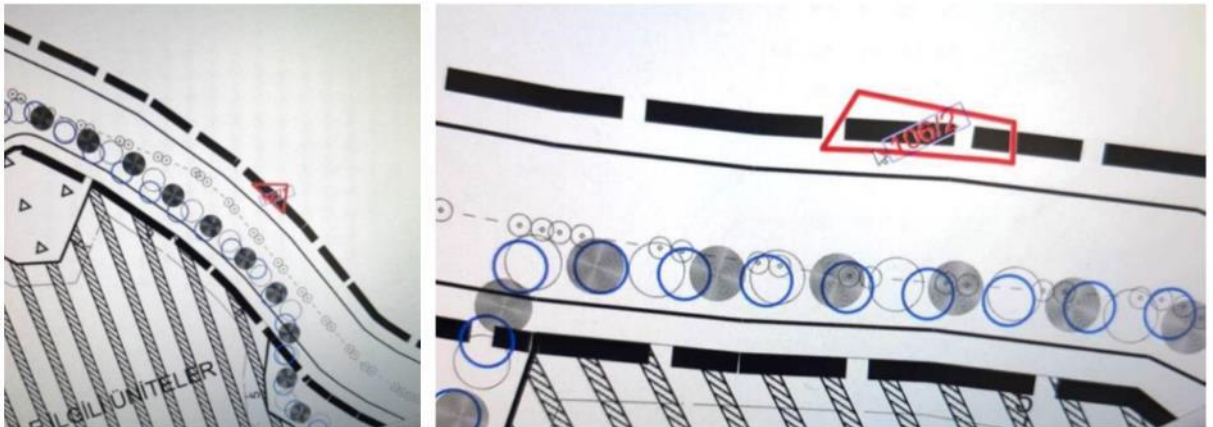

Şekil 2 Resmi İmar Durum



T.C.
MARMARİS BELEDİYE BAŞKANLIĞI
İmar ve Şehircilik Müdürlüğü

Sayı : E-41823250-804.01-26031
Konu : Yazı Talebi

28.03.2022

MARTI OTEL İŞLETMELERİ ANONİM ŞİRKETİNE
ÖMER AVNİ MAHALLESİ DÜMEN SK. DÜMEN APT APT. NO: 3/8 BEYOĞLU/İSTANBUL

İlgi : 22.03.2022 tarihli ve sayılı yazınız

İlgi başvurunuz ile, İlçemiz, Orhaniye Mahallesi, 105 ada 1 parsel , 106 ada 2 parsel , 103 ada 8 parsel , Hisarönü Mahallesi, 219 ada 3 parsel, İçmeler Mahallesi 166,167 parsel numaralı taşınmazların güncel imar durumlarının bildirilmesi talep edilmektedir.

Mülkiyeti Martı Otel İşletmeleri A.Ş. adına kayıtlı, Orhaniye Mahallesi, 105 ada 1 parsel , 106 ada 2 parsel , 103 ada 8 parsel nolu taşınmazlar, Datça-Bozburun Özel Çevre Koruma Bölgesi 1/25000 ölçekli Çevre Düzeni Planında "Kırsal Nitelikli Turizm Tesis Alanı" kullanımında kalmaktadır.

Hisarönü Mahallesi, 219 ada 3 parsel numaralı Martı Otel İşletmeleri A.Ş. adına kayıtlı taşınmaz, Mülga İl Özel İdaresi, İl Genel Meclisinin 03/04/2007 tarih ve 132 sayılı kararı ile uygun bulunan 1/1000 ölçekli Mevzii İmar Planında, E=0.30, Hmax.=9.50 m. (3 kat) yapılaşma koşullarında "Turistik Tesis Alanı" fonksiyonunda kalmaktadır.

İçmeler Mahallesi, 166 ve 167 parsel nolu taşınmazlar ile ilgili olarak,bahse konu taşınmazları da kapsayan İlçemiz,İçmeler Mahallesi 1/5000 ve 1/1000 Ölçekli Nazım ve Uygulama İmar Planı Revizyonu, Kültür ve Turizm Bakanlığı Plan İnceleme ve Değerlendirme Kurulu'nun 10.12.2021 tarih ve 2021/15-18 sayılı kararı ile uygun bulunup, 2634 Sayılı Kanunu'nun 7.maddesi uyarınca 18/03/2022 tarihinde onaylanmıştır. Söz konusu imar planının ilan askı süreci devam etmekte olup, planın kesinleşmesine müteakip imar durumu düzenlenebilecektir.

Bilgilerinize rica ederim.

Burak DEMİRTAŞ
Belediye Başkanı a.
Belediye Başkan Yardımcısı

Bu belge, güvenli elektronik imza ile imzalanmıştır.

Doğrulama Kodu: tYoEyc-jSz5vc-CThSGD-2sYQqX-X5vheCRb Doğrulama Linki: <https://www.turkiye.gov.tr/fisleri-belediye-ebys>

İçmeler Mahallesi Atatürk Sokak No: 18 Marmaris/Muğla
Telefon No: 08508884848 Faks No: (252)333 01 48
e-Posta: info@marmaris.bel.tr İnternet Adresi: <http://www.marmaris.bel.tr>
Kep Adresi: marmarisbelediyesi@hs03.kep.tr

Bilgi için: Gözde GÜR
Şehir Plancısı
Telefon No:



Şekil 3 Resmi İmar Durum Yazıları

4.1.3. Hukuki Durum Analizi

Rapora konu gayrimenkullerin tapu kayıtları detaylıca incelenmiş olup, taşınmazın tapu kayıtlarında çeşitli Şerhler, İhtiyati ve İcrai Hacizler ile İpoteklerin olduğu görülmüştür. Bu kayıtlar ile ilgili olarak aşağıda belirtilen hususlar değerlendirilmiştir.

İcrai Hacizler: İcra-İflas Kanunu çerçevesinde icra müdürlükleri aracılığı bir taşınmaza haciz konulmuş ise, bu haciz, taşınmazın tapuda devrini-satışını engellemez. Alıcı, taşınmazın haczi koyan alacaklının borcunun ödenmemesi sonucu icra yolu ile satılması riskine katlanmak şartı ile taşınmazı devralabilir. **İcrai haciz:** Taşınmazın el değiştirmesini ve üzerinde hak kurulmasını engellemeyen hacizlerdir. İcra müdürlüklerince, kesin haciz ya da ihtiyati (önlem amaçlı) haciz olarak iki biçimde gerçekleştirilirler. Kesin haciz; kesinleşmiş icra kovuşturmasının konusu olan bir alacağın ödenmesini sağlamak amacıyla, alacaklının girişimleri üzerine, borçlunun haczedilebilir mallarına icra müdürlüğünün el koyması işlemidir. İhtiyati haciz ise; bir para alacağının gününde ödenmesini güvence altına almak amacıyla, alacaklının girişimleri üzerine, borçlunun mallarına icra müdürlüğüne geçici olarak el koyulmasıdır. Üzerinde haciz bulunan taşınmazın kamulaştırılmasına bir engel yoktur. Gerek mülkiyet kamulaştırması gerekse de yükümlenme (irtifak) hakkı kamulaştırması olsun, tapu kütüğündeki kısıtlayıcı yazımlar kamulaştırmayı engellemez. Taşınmaz üzerindeki hacizler kamulaştırma sırasında değere (bedele) dönüşür.

İhtiyati Hacizler: para alacaklarında, alacağının vadesinde ödenmesini teminat altına almak maksadıyla, mahkeme kararı ile borçlunun mallarına önceden geçici olarak el konulmasıdır. Alacaklı, borçlunun borcunu zamanında ifa edeceğinden şüphe duyuyorsa, ihtiyati haciz kararı ile borçlunun mallarına geçici olarak el koyar, bu işlemi takiben alacağına ilişkin takip veya dava yoluna gider. Alacaklı, açılan takibin kesinleşmesi veya davada haklı çıkarak alacağına hükmedilmesi halinde artık borçlunun mallarını haczetmekle uğraşmaz bu malların satışı ile alacağına kavuşur. Alacaklının para alacağının borçludan tahsiline ilişkin ilamsız takip yapması, takibin kesinleşmesi veya dava açması ve lehine neticelenmesi uzun bir süre alabilir. Bu süre içerisinde borçlu mevcut mal varlığı üzerinde tam bir tasarruf yetkinse sahiptir. Borçlu hakkında başlatılan icra takibi veya açılan davanın aleyhine neticeleneceğini görüp, mal varlığını tüketme veya üçüncü kişilere devir yoluna gidebilir. Bunun neticesinde, dava veya icra takibiyle alacağını almaya hak kazanan alacaklı, tahsili mümkün olmayan bir alacağın sahibi olabilir. İhtiyati haciz kurumu uzun sürebilecek dava ve icra takiplerinin olumsuz neticelerinden alacaklıyı korur ve haklı çıkması halinde alacağına kavuşması imkânını sunar. İhtiyati haciz, HMK 389 vd. maddelerinde düzenlenen ihtiyatin tedbirin özel bir çeşidi olup, şartları ve sonuçları İİK'da düzenlenmiştir. İhtiyati haciz sadece para alacaklarına ilişkin dava ve icra takiplerinde istenebilir.

Değerlemeye konu taşınmaz ile ilgili olarak yapılan teknik ve yasal incelemede; konu taşınmazın Tapu Kayıtlarında mevcut İhtiyati ve İcrai Hacizler dışında alım satımına engel teşkil edebilecek herhangi bir hukuki anlamda kısıtlayıcı ve bağlayıcı bir duruma rastlanılmamıştır.

4.2. FİZİKİ TANIMI

4.2.1. Konum, Ulaşım ve Ekonomik Yapı

Türkiye Haritası / Muğla



Muğla Haritası / Marmaris



Harita 1 Muğla & Marmaris, Lokasyon Haritası

Muğla, Türkiye'nin güneybatı ucunda, Ege Bölgesi'nin dağlık Menteşe Yöresinde, yer almaktadır. Kuzeyinde Aydın, kuzeydoğusunda Denizli ve Burdur, doğusunda Muğla ile komşu olup, güneyinde Akdeniz, batısında Ege Denizi ile çevrilidir. Batısı ve güneyi deniz, doğusu ve kuzeyi dağlık ve ormanlık alanlar ile birleşen bu coğrafya, Muğla iline turizm potansiyeli açısından avantajlı bir ortam yaratmıştır. Muğla, toplam 1.479 km. uzunluğunda koylarla bezenmiş kıyı şeridi, dağlık-ormanlık alanları ve tarihi değerleri ile deniz, yat, doğa ve kültür turizmi açısından uluslararası turizm pazarında önemli paya sahip bir ildir.

"Türkiye İstatistiki Bölge Sınıflandırma" sına göre, 1. Düzey Ege Bölgesi kapsamında, Aydın ve Denizli illeri ile birlikte, TR32 Aydın Alt Bölgesi'ni oluşturan Muğla, TR32 Bölgesi içinde hem ulusal hem de uluslararası düzeyde turizm sektörünün ön plana çıktığı bir ildir. Bununla birlikte, mevcut üç adet termik santrali ile enerji sektörü açısından stratejik bir önem kazanmaktadır. Ayrıca, tarım sektörü de hala önemli bir geçim kaynağı olarak dikkat çekmektedir. Özellikle, zeytincilik ve narenciye yetiştiriciliği ile balıkçılık ve seracılık önemli tarımsal faaliyetlerdir.

Muğla, 6360 sayılı "On Üç İlde Büyükşehir Belediyesi ve Yirmi Altı İlçe Kurulması ile Bazı Kanun ve Kanun Hükmünde Kararnamelerde Değişiklik Yapılmasına Dair Kanun" kapsamında 2014 yılının mart ayında yapılan mahalli yerel seçimlerden itibaren il sınırlarıyla büyükşehir belediyesi statüsü kazanmıştır. Bu kanuna istinaden, Merkez ilçenin adı "Menteşe" olarak değişmiş; günümüzde Fethiye ilçesine bağlı bir belde olan Kemer merkez olmak üzere "Seydikemer" adıyla yeni bir ilçe kurulmuştur. Ayrıca, belde ve köylerin tüzel kişilikleri kaldırılmış ve bu yerleşimler mahalleye dönüşmüştür. Özetle, yeni idari yapıda Muğla ili 13 ilçeden ve bunlara bağlı mahallelerden oluşmaktadır.

Muğla ekonomisi sanayi, madencilik, turizm, imalat, ormancılık ve tarım gibi farklı alanlardan oluşan bir bütünlük göstermektedir. Bazı yerleşimlerde bir ya da birkaç ekonomik alan öne çıkmakla birlikte her yerleşimde farklı ekonomik sektörlerdeki faaliyetlerin birlikte yürütüldüğü görülmektedir. TÜİK verilerine göre Muğla, kişi başına gayri-safi hasıla büyüklüğünde, özellikle büyük kurumsal sanayi kuruluşlarının yer almasıyla öne çıkan İstanbul, Kocaeli, İzmir gibi illerin ardından 13. il olmaktadır.

Güney Ege Kalkınma Ajansı tarafından hazırlanan TR32 Düzey 2 Bölgesi Bölge Planı 2014-2023 Raporunda Muğla yerleşimleri mevcut ekonomik yapılarına göre aşağıdaki gruplarda tanımlanmıştır.

- Geleneksel Ekonomi Merkezleri: Yatağan, Menteşe, Kavaklıdere, Seydikemer,
- Turizm Yoğun Merkezler: Bodrum, **Marmaris**, Fethiye
- Ekonomisini Çeşitlendirmiş Merkez: Milas,
- Turizm Yoğun Geleneksel Ekonomi Merkezi: Ula, Köyceğiz, Ortaca, Dalaman, Datça.

Marmaris İlçesi

Marmaris Muğla'nın 13 ilçesinden biridir. Marmaris, batısında Datça Yarımadası ve Kerme Körfezi, kuzeyinde Ula, doğusunda Balan Dağı, Karadağ ve Günlük Tepeleri ile güneyinde Akdeniz ile çevrilidir. Körfezin önünde kıyıya ince bir dille bağlı olan Adaköy, onun önünde Sedir Adası, Keçi Adası ve Güvercin Adası bulunur. Kentin en eski kısmı denize doğru uzanmış bir tepe üzerine kurulu olan Kale Mahallesi'dir. Marmaris daha sonra eteklere doğru ve kıyı boyunca gelişmiştir. Hava ulaşımının yapıldığı Dalaman Havaalanı sadece bir saat uzaklıktadır. Rodos ise sadece 45 dakika uzaklıktadır.

Konum



Harita 2 Makro Ölçekte Taşınmazın Konumu, Anahtar Harita

Değerlemeye konu taşınmaz: Muğla İli, Marmaris İlçesi, Orhaniye Mahallesi, Keçibükü Mevkii Marmaris Bozburun Yolu 105 Ada 1 Parsel ve 106 Ada 2 Parsellerdir.

Taşınmaza ulaşım için; bölgenin ana arterlerinden olan Marmaris Datça Yolu üzerinde bulunan Değirmenyanı Merkez Cami önünden yaklaşık 2,4 km güneybatı yönünde devam edilir ve sağ kolda kalan Marmaris Bozburun Yoluna girilir. Marmaris Bozburun Yolu üzerinde yaklaşık 6 km devam edilir. Değerleme konusu taşınmaz sağ kolda 105 Ada 1 Parsel ve 106 Ada 2 Parsellerdir.

Taşınmaz, Martı Marinanın çok yakınında konumlanmıştır. Taşınmazın yakın çevresinde Kız Kumu Plajı, Yukarı Keçibükü Cami, Palmiye Marina, Gizli Cennet Camping, Martı Marina gibi bilinirliği yüksek yapılar bulunmaktadır.

Topoğrafik Yapı

Değerlemeye konu taşınmazın bulunduğu bölgede yükseklik deniz yönünden dağlara doğru artmaktadır. Taşınmazın, konumlu olduğu arazi deniz yönüne doğru eğimlidir ve parselin üzerinde bir kot farkı bulunmaktadır. Yakın çevresi dikkate alındığında ise güneyinde deniz bulunmaktadır. Kuzeyinde ise dağ yamacı bulunmasından bu yöne doğru gidildikçe yükseklik farkı oluşmaktadır.

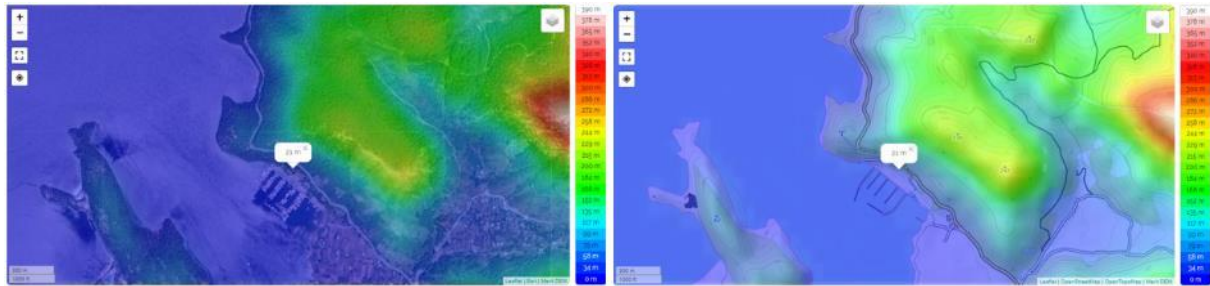

Şekil 4 Topoğrafik Yapı

Erişebilirlik ve Ulaşım

Muğla'nın Bodrum, Fethiye, Datça, Dalaman ve Marmaris gibi çok ünlü tatil yerleri bulunmaktadır. Ancak sahip olduğu coğrafyanın dağlık ve engebeli yapısı sebebiyle ilçelerin birbirlerine olan mesafeleri uzaktır. Bu sebeple şehirde Milas – Bodrum Havalimanı ve Dalaman Havalimanı olmak üzere 2 adet havalimanı bulunmaktadır. Marmaris Bodrumun güneyinde ve Fethiye'nin kuzeyinde kalmaktadır. Yaklaşık 25 köyü bulunan Marmaris'in ilçe merkezi ilçenin kuzeybatısında konumlandır. Son yıllarda yaşanan yangın felaketlerine rağmen Marmaris'in çok büyük bir kısmı ormanlarla kaplıdır. Yaz aylarında artan nüfus sebebiyle Marmaris-İçmeler arasında bulunan otoyolda trafik yoğunluğu oluşmaktadır.

İçmeler mahallesi, Marmaris ilçe merkezinin güneybatısında kalan birçok plaja sahip ve genellikle 5 yıldızlı lüks otellerin olduğu bir tatil beldesidir. Yapılar genellikle ayrıncı nizam şeklinde ve müstakil şekilde gelişim göstermiştir. Binalar genellikle 1-2 kat yüksekliğindedir ancak kamu kurum, kuruluşları, iş merkezleri ve otel gibi yapılarda kat yüksekliği artmaktadır. İçmeler 'de çokça yeşil alan, park gibi rekreasyon alanlarını bulmak mümkündür. Sahil hattında genellikle lüks oteller bulunmaktadır. Ayrıca halk plajı ve liman da bulunmaktadır.

Orhaniye Köyü ise Marmaris'in doğu bloğunun orta kısmında bulunmaktadır. Köyde bulunan Martı Marina sayesinde daha popüler bir hale gelmiştir. Orhaniye köyünde genellikle 3-4 yıldızlı ve butik oteller bulunmaktadır. 5 Yıldızlı otellere çok rastlanılmamaktadır. İçmeler köyüne yaklaşık 30 Km uzaklıktadır. Arsalar genellikle sit alanları içinde kalmaktadır. Yapılaşma nadiren görülmektedir. Mevcut durumda olan yapılar genellikle 2-3 katlı apartmanlardan oluşmaktadır.



Şekil 5 Marmaris Önemli Ulaşım Aksları

Şehir içi

Muğla, Bodrum'dan Seydikemer'e kadar uzanmaktadır ve şehir içi ulaşımında sorun bulunmamaktadır. Eski mahallelerden çarşısına araçsız ulaşım mümkündür. Sadece Kötekli, Yeniköy, TOKİ, Gülağzı, OSB, Menteşe ve Akçaova gibi yeni kurulmakta olan semtlere ve Karabağlar'a ulaşım için şehiriçi araçlara ihtiyaç duyulur.

Karayolu

Muğla, dünyaca ünlü turizm merkezlerine yakın olmasından dolayı gelişmiş karayolu bağlantılarına sahiptir. İstanbul, Ankara ve İzmir gibi büyük şehirlerden ve ülkenin diğer bölgelerinden gelip Marmaris, Fethiye ve Bodrum gibi önemli turizm merkezlerine ulaşan karayolları Muğla'dan geçer. D 320, D 400 ve D 550 karayolları Muğla'da başlar veya sonlanır. Muğla'dan Türkiye'nin diğer şehirlerine aktarmasız olarak ulaşmak mümkündür. Ayrıca ilçelerine özellikle yaz mevsiminde sürekli olarak otobüs ve minibuslerle seferler yapılır. Bazı önemli şehirlere uzaklığı şöyledir:

Önemli Lokasyonlara Mesafeler	Mesafe, Km
Marmaris Merkez	24,6 Km
Marmaris İçmeler	29,7 Km
Dalaman Havalimanı	115 Km
Milas Hava Limanı	150 Km
Köyceğiz	81,6 Km
Bodrum	183 Km
Datça	59,4 Km

Tablo 6 Taşınmazın Önemli Losyonlara Kuş Uçuşu Mesafeleri

4.2.2. Gayrimenkullerin Tanımı

Değerlemeye konu; Muğla İli, Marmaris İlçesi, Orhaniye Mahallesi'nde yer alan 105 ada 1 parsel ve 106 ada 2 parselde kayıtlı "Tarla" nitelikli taşınmazdır.

105 Ada 1 Parsel

Değerleme konusu 105 ada 1 parselde kayıtlı tarla vasıflı taşınmaz, üzeri boş durumda ancak sivri kayalıklar ihtiva eden bir parsel olup, 25,48 m² yüzölçümüne sahiptir. Geometrik olarak kabaca üçgen formda olup, kayalıkların yanı sıra üzerinde birkaç ağaç da yer almaktadır. İki tarafı birkaç bölgeyi birden kaplayan 176 ada 200 parsel numaralı orman arazisi ile çevrili olup, Marmaris-Bozburun Yolu'na 10 m cepheli ve yine yola doğru eğimlidir. Parsel yola cepheli olmakla beraber zemini yol seviyesi yerine yaklaşık +3,00 m. kot seviyesindedir. Mevcut durumda parselin sınırları belirsiz olup yaklaşık olarak koordinatları 36°77'13.16" Kuzey ve 28°12'95.69" Doğu'dur.

106 Ada 2 Parsel

Değerleme konusu 106 ada 2 parselde kayıtlı tarla vasıflı taşınmaz üzerinde ticari değeri bulunmayan metruk bir yapı yer almakla beraber sivri kayalıklar ihtiva eden bir parsel olup 69,23 m² yüzölçümüne sahiptir. Geometrik olarak kabaca dörtgen formda olmakla beraber amorf şeklindedir. Kayalıkların yanı sıra üzerinde birkaç ağaç da yer almaktadır. Kuzeydoğusundan 106 ada 1 numaralı parsel ile komşu olan taşınmazın kuzeydoğusunda birkaç bölgeyi birden kaplayan 176 ada 200 parsel numaralı orman arazisine komşudur. Marmaris-Bozburun Yolu'na 17 m cepheli ve yine yola doğru eğimlidir. Parsel yola cepheli olmakla beraber zemini yol seviyesi yerine yaklaşık +3,00 m. kot seviyesindedir. Mevcut durumda parselin sınırları belirsiz olup yaklaşık olarak koordinatları, 36°77'06.27" Kuzey ve 28°13'03.54" Doğu'dur.

5. GAYRİMENKULÜN DEĞERİNİ ETKİLEYEN FAKTÖRLER ve PİYASA ANALİZİ

5.1. Taşınmazın Değeri Etkileyen Faktörler (SWOT Analizi)

❖ Güçlü Yanlar

- Gayrimenkullerin yer aldığı bölge turizm bakımından tercih edilen nitelikli bir bölge olması
- Bölgedeki ana ulaşım aksı olan Marmaris-Bozburun Yoluna cepheli olması
- Martı Marina'ya yakın konumda olmaları
- Ulaşım imkanlarının kolay olması

❖ Zayıf Yanlar

- Parsellerin, yapıları sebebiyle kayalıklardan oluşması
- Bölgede henüz 1/5000 ve 1/1000 Ölçekli planlarının yapılmamış olması nedeniyle yapılaşmaya izin verilmemesi
- Parsellerin sahip olduğu alanların yapılaşma olamayacak kadar küçük olması

❖ Fırsatlar

- Bölgenin gelişme potansiyelinin yüksek olması ve özellikle yabancı turist, yatırımcılar tarafından tercih edilmesi
- Pandemi kısıtlılıklarının ortadan kalkması sonucu ile turizm faaliyetlerinde artış beklentisi

❖ Tehditler

- Ülke ekonomisindeki dalgalanmaların gayrimenkul sektörü üzerindeki olumsuz etkileri
- 1.derece deprem bölgesinde yer alması

5.2. Gayrimenkul Piyasası Analizi

5.2.1. Arsa Emsalleri

Değerleme konusu taşınmazın yakın çevresinde yapılan araştırmalarda taşınmazla benzer büyüklükte ve imar haklarına sahip pazarda satışta buluna boş arsa arzı bulunmaktadır. Bölgede yapılan araştırmalarda elde edilen emsal veri setleri analiz edilmiş, söz konusu emsaller aşağıdaki tabloda belirtilmiştir.

Çalışma kapsamında, konu gayrimenkuller ile benzer niteliklere sahip satılık arsa emsalleri hakkında araştırma yapılmıştır. Çalışma konusu gayrimenkullerin bulunduğu parseller, ana ulaşım aksına cepheli olması ve marina sırtında bulunması sebebiyle Marmaris gayrimenkul pazarında yer alan değerli gayrimenkuller olarak kabul edilmektedir. Marmaris'in turizm potansiyelinin yüksek olması ve Orhaniye köyünün tercih edilmesi taşınmazın değerine pozitif etki etmektedir. Ancak mevcut kullanım alanları ve imar durumları sebebiyle üzerlerinde yapılaşma olması zor durumdadır. Piyasa araştırmasında, Orhaniye köyünde denize cepheli arsalar ve ulaşım aksına cepheli parsellerin de pazarda yer aldığı görülmüştür.

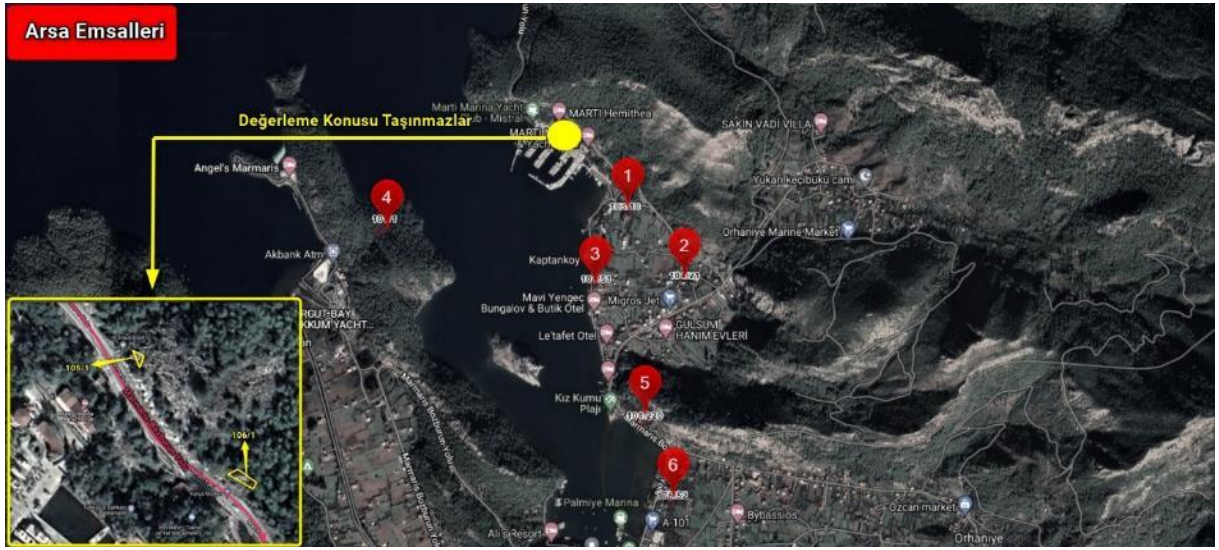

Harita 3 Emsal Haritası

	Emsal 1	Emsal 2	Emsal 3	Emsal 4	Emsal 5	Emsal 6
Konum	Orhaniye Mah. Ada:103, Parsel 18 Yola Cepheli	Orhaniye Mah. Ada:104, Parsel 21 Yola Cepheli	Orhaniye Mah. Ada:104, Parsel 51 Ana Yola Cepheli	Orhaniye Mah. Ada:101, Parsel 1 Karayolu Ulaşımı Yok	Orhaniye Mah. Ada:104, Parsel 220 Ana Yola Cepheli	Orhaniye Mah. Ada:176, Parsel 52 Kadastral Yola Cepheli
Ulaşılabilirlik	Ana Yola 90 m	Ana Yola 75 m	Ana Yola 0 m	Ana Yola 780 m	Ana Yola 0 m	Ana Yola 54 m
Reklam Kabiliyeti / Görünebilirlik	Ara Parsel	Ara Parsel	Ara Parsel	Ara Parsel	Ara Parsel	Ara Parsel
Denize Uzaklık	50 Metre	450 Metre	650 Metre	Denize 0	20 Metre	75 Metre
Deniz Cephesi	Yok	Yok	Yok	75 Metre	Yok	Yok/Manzara Var
Yakın Çevre Geliştirmeleri	Baraka Otel Aydoğan Apart Marti Marina Kız Kumu Plajı	Baraka Otel Aydoğan Apart Marti Marina Kız Kumu Plajı	Baraka Otel Aydoğan Apart Marti Marina Kız Kumu Plajı	Baraka Otel Aydoğan Apart Marti Marina Kız Kumu Plajı	Baraka Otel Aydoğan Apart Marti Marina Kız Kumu Plajı	Baraka Otel Aydoğan Apart Marti Marina Kız Kumu Plajı
İmar Durumu	Kırsal Turizm Alanı 1/25000 Plan Yapılaşma İzni Yok	Kırsal Turizm Alanı 1/25000 Plan Yapılaşma İzni Yok	Doğal Karakteri Korunacak Alan 1/25000	Doğal Karakteri Korunacak Alan 1/25000	Doğal Karakteri Korunacak Alan 1/25000	Mutlak Turizm Alanı 1/25000 Plan Yapılaşma İzni Yok
Arsa Alanı, brüt m ²	2.689,00	1.204,00	5.000,00	6.980,00	5.967,00	1.838,00
Arsa Alanı, net m ²	2.689,00	1.204,00	5.000,00	6.980,00	5.967,00	1.838,00
İlana Giriş Tarihi	4.May	31 Mart Öncesi	10.May	31 Mart Öncesi	14.May	4.May
İstenen Fiyat	21.000.000,00	5.000.000,00	10.000.000,00	55.000.000,00	13.500.000,00	5.250.000,00
İstenen Birim Fiyat, TL/net m ²	7.809,59	4.152,82	2.000,00	7.879,66	2.262,44	2.856,37

Tablo 7 Emsal Tablosu (Satılık Arsa Data Seti)

Marmaris ilçesine bağlı Orhaniye köyü içerisinde bulunan arsalar genellikle birbirleriyle benzer imar haklarına sahiptir. Bu bölgede bulunan arsa, tarlaların imar durumları genel olarak Kırsal Turizm Alanı, Doğal Karakteri Korunacak Alan ve Mutlak Turizm Alanı olarak değişebilmektedir. Pazar analizinde arsaların denize cephesinin bulunup bulunmadığı, marinanın tarlalar üzerindeki etkileri ve çevre köylerde bulunan arsalar ile karşılaştırıldığında pazar analizinde tespit edilen emsaller için istenen birim fiyat aralığının 2.000 – 7.809 TL/m² olduğu görülmüştür. Yapmış olduğumuz Pazar araştırmasında piyasaların durgun olduğu anlaşılmış olup yakın dönemde gerçekleşmiş herhangi satış bilgisine ulaşılamamıştır. Ancak, emlak ofisleri ile yapmış olduğumuz görüşmelerde, gerçekleştirilebilir arsa satışlarının istenen fiyat üzerinden yaklaşık %8-35 mertebesinde iskontolu olabileceği kanaatine varılmıştır.

6. DEĞERLEME YAKLAŞIMLARININ UYGULANMASI

Gayrimenkulün pazar değeri ile kanaat oluştururken; pazar yaklaşımı, maliyet yaklaşımı, gelir kapitalizasyonu yaklaşımı ve geliştirme yöntemleri kullanılmaktadır. Aşağıda bu yaklaşımlar ile detaylı bilgiler verilmektedir.

Rapordaki değer türünü ifade eden pazar değeri, bir varlık veya yükümlülüğün, uygun pazarlama faaliyetleri sonucunda, istekli bir satıcı ve istekli bir alıcı arasında, tarafların bilgili ve basiretli bir şekilde ve zorlama altında kalmaksızın hareket ettikleri, muvazaasız bir işlem ile değerlendirme tarihi itibarıyla el değiştirmesinde kullanılması gerekli görülen tahmini tutardır.

6.1. Değerleme Yaklaşımları

Uluslararası Değerleme Standartları UDS 105 Değerleme Yaklaşımı ve Yöntemleri Madde 10.1 ve 10.4'e göre; "Değerleme çalışmasında yer alan bilgiler ve şartlar dikkate alındığında, özellikle tek bir yöntemin doğruluğuna ve güvenilirliğine yüksek seviyede itimat duyulduğu hallerde, değerlemeyi gerçekleştirenlerin bir varlığın değerlendirilmesi için birden fazla değerlendirme yöntemi kullanması gerekmez. Ancak, değerlemeyi gerçekleştirenin çeşitli yaklaşım ve yöntemleri kullanmayı da göz önünde bulundurması gerekli görülmekte olup, özellikle tek bir yöntem ile güvenilir bir karar verilebilmesi için yeterli bulguya dayalı veya gözlemlenebilen girdinin mevcut olmadığı hallerde, bir değer belirlenebilmesi amacıyla birden fazla değerlendirme yaklaşımı veya yöntemi gerekli görülüp kullanılabilir. Birden fazla değerlendirme yaklaşımı veya yönteminin, hatta tek bir yaklaşım dahilinde birden fazla yöntemin kullanıldığı hallerde, söz konusu farklı yaklaşım veya yöntemlere dayalı değer takdirinin makul olması ve birbirinden farklı değerlerin, ortalama alınmaksızın, analiz edilmek ve gerekçeleri belirtilmek suretiyle tek bir sonuca ulaştırılma sürecinin değerlendirme gerçekleştiren tarafından raporda açıklanması gerekli görülmektedir.

Değerleme yaklaşımlarının uygun ve değerlendirilen varlıklarının içeriği ile ilişkili olmasına dikkat edilmesi gerekir. Aşağıda tanımlanan ve açıklanan üç yaklaşım değerlemede kullanılan temel yaklaşımlardır. Bunların tümü, fiyat dengesi, fayda beklentisi veya ikame ekonomi ilkelerine dayanmaktadır. Temel değerlendirme yaklaşımlarına aşağıda yer verilmektedir.

- Pazar Yaklaşımı,
- Gelir Yaklaşımı,
- Maliyet Yaklaşımı.

Pazar Yaklaşımı (Emsal Karşılaştırma Yaklaşımı)

Pazar yaklaşımı varlığın, fiyat bilgisi elde edilebilir olan aynı veya karşılaştırılabilir (benzer) varlıklarla karşılaştırılması suretiyle gösterge niteliğindeki değer belirlendiği yaklaşımı ifade eder.

Aşağıda yer verilen durumlarda, pazar yaklaşımının uygulanması ve bu yaklaşıma önemli ve/veya anlamlı ağırlık verilmesi gerekli görülmektedir:

- Değerleme konusu varlığın değer esasına uygun bir bedelle son dönemde satılmış olması,
- Değerleme konusu varlığın veya buna önemli ölçüde benzerlik taşıyan varlıkların aktif olarak işlem görmesi,
- Önemli ölçüde benzer varlıklar ile ilgili sık yapılan ve/veya güncel gözlemlenebilir işlemlerin söz konusu olması.

Maliyet Yaklaşımı

Parsel üzerinde varsa yapıların, ekonomik ve fiziksel eskimelerine esas olarak amortize edilmiş maliyetine çıplak arsa değerinin eklenmesi ile değer takdir edilen yöntemdir. İlk adımda; parsel üzerindeki yapıların amortize edilmiş maliyetlerine eklenmek üzere, geliştirilmemiş arsa değeri hesaplanmaktadır. Arsa değeri hesaplanırken, değerlemenin amacı göz önünde bulundurularak değerlendirilen mülkin mülkiyet hakları dikkate alınarak tespit yapılmaktadır. Maliyet yaklaşımı iki süreçte incelenmekte olup detayları aşağıdaki gibi belirlenmiştir.

- 1. Faz Olarak: Parsel üzerindeki yapılar için maliyet hesaplama yöntemine karar verilir. Gayrimenkul değerlemesinde iki maliyet hesabı yöntemi bulunmaktadır. Yerine koyma maliyeti yöntemi ve yeniden üretim maliyeti yöntemi. Yerine koyma maliyeti, ikame maliyeti olarak da ifade edilmektedir. Yerine koyma maliyeti, değerlemeye konu yapı ile eşdeğer fayda sağlayan bir yapının maliyetinin hesaplanmasına; yeniden üretim maliyeti ise, yöntem olarak, değerlemeye konu yapıların aynısının üretilmesi için gerekli olan maliyetin hesaplanmasına dayanmaktadır. Uluslararası Değerleme Standartları'nda, değerlemeye esas alınması gerekli görülen yöntemin yerine koyma maliyeti olduğu belirtilmektedir. Yeniden üretim maliyeti yönteminin ise; kullanıcıya eşdeğer fayda sağlanması için konu yapının tıpatıp aynısının inşa edilmesi gerektiği ya da eşdeğer fayda yaratan maliyetlerin mevcut yapının aynısını inşa etme maliyetinden büyük olduğu durumlarda kullanılabileceği vurgulanmıştır.

- 2. Faz Olarak; Parsel üzerindeki yapıların doğrudan ve dolaylı maliyetleri hesap edilmektedir. Doğrudan maliyetler, bina ve bina dışı yapıların malzeme ve işçilik maliyetlerini içermektedir. Bina maliyetleri; kaba yapı, ince yapı, elektrik tesisatı, mekanik tesisat gibi kalemler paçal bazda hesaplanır. Bina dışı maliyetler ise; altyapı, sert zemin, iç yollar, peyzaj düzenlemesi, dış aydınlatma gibi genel kalemlere ek olarak, gayrimenkulün türü dolayısı ile sahip olduğu iskele, spor sahası, açık havuz, FF&E gibi elemanları da içerebilir. Maliyet kalemleri birim ya da toptan fiyat olarak hesaplanabilir. Dolaylı (diğer) maliyetler ise; inşaatın bir parçası olmayan, ancak inşaatı yapabilmek için gerekli olan izin ve harcamaları ifade etmektedir. Diğer maliyetler; mühendislik ve mimarlık ücretleri, proje yönetimi, yatırımcı sabit maliyetleri, yapı denetimi, yasal izin ve danışmanlık ücretleri, müteahhit karı gibi kalemleri içerir. Ek olarak; geliştiricinin projeye katkısı ve üstlendiği risklerin karşılığı olarak oluşan getiriye ifade eden geliştirici primi hesaplara yansıtılmaktadır.
- 3. Faz Olarak; Yapıların yıpranma payları hesaplanır. Yıpranma payları, temel olarak üç nedene dayanmaktadır: fiziksel, işlevsel ve dışsal. Yıpranma payları hesaplanırken, gayrimenkulün fiziksel ve ekonomik ömrü dikkate alınır. Toplam yerine koyma / yeniden üretim maliyetinden, hesaplanan yıpranma payları düşülerek amortize edilmiş maliyet elde edilir. Son olarak, geliştirmelerin amortize edilmiş maliyeti ile arsa değerinin toplanması yoluyla toplam değer takdir edilir.

Gelir Kapitalizasyonu Yaklaşımı

Gelir getirici gayrimenkullerin değerlendirilmesi için kullanılmaktadır. Değerin gayrimenkul üzerindeki ekonomik etkilerini göstermesi açısından, söz konusu değerlendirme yaklaşımının ana prensibi, gayrimenkul üzerindeki faaliyetin sağladığı net faydanın değer olarak ifade edilmesi; yani gelecekteki kazançların bugünkü değerinin tespit edilmesidir. Gelir yaklaşımı, iki farklı teknik ile uygulanabilmektedir:

Doğrudan gelir kapitalizasyonu yöntemi, tek bir yılın gelir beklentisini bir değer göstergesine dönüştürmek amacıyla kullanılır. Bu yöntemde, tek bir yılın net işletme geliri, yıllar boyunca devam etmesi beklenen düzenli bir sabit gelir akışını temsil etmektedir. Değer, genellikle piyasadan elde edilen kapitalizasyon oranı yardımıyla tek adımda elde edilir.

İndirgenmiş nakit akışları yöntemi ise; belirlenen projeksiyon dönemi boyunca meydana gelen net nakit akışının uygun bir indirgeme oranı kullanılarak bugünkü değer tespit edilmesine dayanmaktadır. Öncelikle; en uygun periyot seçilerek, söz konusu süre için yıllık net gelir öngörülür. Sonrasında, belirlenen projeksiyon dönemi sonunda değerlemeye konu gayrimenkulün devam eden değeri ya da dönem sonu değeri hesaplanır. Devam eden değer, gayrimenkulün projeksiyon döneminin son yılından ekonomik ömrünü tamamlayıncaya kadar olan sürede üreteceği net işletme gelirlerinin indirgenmesi ile belirlenen değerdir. Dönem sonu değeri ise, periyot sonunda değerlemeye konu gayrimenkulün elden çıkarılması ile oluşacak değeri ifade etmektedir. Değerlemeye konu gayrimenkul tam mülkiyete konu ise, binanın ekonomik ömrünü tamamlamasından sonra arsa değeri devam edeceğinden dönem sonu değeri hesaplanır. Değerlemeye konu gayrimenkul sınırlı ayni hakka sahip ise, dönem sonu değeri hak sahibi açısından söz konusu değildir. Gayrimenkulün devam eden veya dönem sonu değeri ile birlikte toplam net nakit akışları öngörüldükten sonra, uygun indirgeme oranı hesaplanır ve nakit akışları indirgenerek net bugünkü değere ulaşılır.

Gelir yaklaşımı, gösterge niteliğindeki değer, gelecekteki nakit akışlarının tek bir cari değere dönüştürülmesi ile belirlenmesini sağlar. Gelir yaklaşımında varlığın değeri, varlık tarafından yaratılan gelirlerin, nakit akışlarının veya maliyet tasarruflarının bugünkü değerine dayanılarak tespit edilir. Aşağıda yer verilen durumlarda, gelir yaklaşımının uygulanması ve bu yaklaşıma önemli ve/veya anlamlı ağırlık verilmesi gerekli görülmektedir:

- Varlığın gelir yaratma kabiliyetinin katılımcının gözüyle değeri etkileyen çok önemli bir unsur olması,
- Değerleme konusu varlıkla ilgili gelecekteki gelirin miktarı ve zamanlamasına ilişkin makul tahminler mevcut olmakla birlikte, ilgili pazar emsallerinin varsa bile az sayıda olması.

Geliştirme Amaçlı Mülk Değerlemesi:

Üzerinde yapı bulunmayan, mer-i imar plan şartları doğrultusunda yapılaşma hakkı belirlenmiş ve mevcut imar durumunun izin verdiği yapılanma koşulları dahilindeki gayrimenkuller için kullanılmaktadır. Hipotetik bir şekilde parsel üzerindeki geliştirmeye konu edilebilecek yapı grubu ve kullanım alanları hesapları yapılarak, oluşabilecek yapıların geliştirme maliyeti keşfi yapılır. Planlanan fonksiyon niteliklerine göre pazar analizi verilerinden faydalanılarak nakit akışı projeksiyonu oluşturulur. Geliştirme maliyetleri ve girişimci karı da dikkate alınarak öngörülen nakit akış projeksiyonunun indirgenmesi sonucu net bugünkü değer hesabı yapılır. Bu yöntem ile taşınmazın "arsa değerinin" hesaplanması amaçlanmaktadır.

6.2. Varlığın Değerlemesinde Kullanılan Yöntemler ve Bu Yöntemler ve Yöntemlerin Seçilme Nedenleri

Pazar Yaklaşımı (Emsal karşılaştırma yaklaşımı); güvenilir veriye ulaşılabilen piyasa ortamında, değer tespiti için yapılan en ideal çalışmadır. Genellikle, tam mülkiyete konu arsa, sanayi tesisi, bağımsız bölüm veya müstakil nitelikteki konut ve ticari üniteler, vb. için kullanılan emsal karşılaştırma yaklaşımı; emsal belirleme güçlüğü nedeni ile alışveriş merkezi, otel gibi ticari gayrimenkuller ve sınırlı aynı hakka sahip gayrimenkuller için nadir olarak kullanılabilir. **Değerleme konusu taşınmazın yakın çevresinde karşılaştırılabilir yeteri kadar arsa bazında pazar datusını ulaşılabiliyor olması sebebiyle değerlendirme çalışmasında arsa payının değer tespitinde kullanılmıştır.**

Maliyet yaklaşımı, arsanın geliştirilmemiş hali ile değerinin tespit edilebildiği ve yıpranma oranının sınırlı olduğu durumlarda, gayrimenkul değeri tespitinde sıklıkla kullanılmaktadır. Maliyet yaklaşımının, özel amaçla inşa edilmiş binaların ve tarihi değeri olan yapıların maliyetinin tespitinde kullanılması zor olmakla birlikte, elde edilen verilerin güvenilir / yeterli olması ve binalardaki eskimenin doğru olarak tespit edilebilmesi koşulu ile uygulanması mümkündür. **Değerleme konusu parsellerin üzerinde yapı bulunmaması sebebiyle, maliyet yaklaşımı yöntemi kullanılmamıştır.**

Gelir getirici gayrimenkullerin değerlendirilmesi esnasında kullanılan gelir kapitalizasyonu yaklaşımı değer gayrimenkul üzerindeki ekonomik etkilerini göstermesi bakımından önemlidir. Bu çerçevede gelir üreten ve performansı işleticiye direkt bağlı olan ticari gayrimenkul çeşitlerinin (alışveriş merkezi, otel, vb.) değerlendirilmesinde öncelikle kullanılması önerilmektedir. **Bu değerlendirme çalışmasında değerlendirme konusu parsellerin üzerinde gelir getirici nitelikte herhangi bir tesis bulunmaması sebebiyle gelir kapitalizasyonu yöntemi kullanılmamıştır.**

Geliştirme Amaçlı Mülk Değerlemesi; ise emsal karşılaştırma yaklaşımının uygulanmadığı ya da desteklenmesi gerektiği durumlarda, geliştirilmemiş boş arsa değerini takdir edebilmek için yapılan çalışmadır. **Bu değerlendirme çalışmasında geliştirme amaçlı mülk değerlendirme yöntemi kullanılmamıştır.**

Bu çalışmada, konu gayrimenkul üzerindeki mülkiyet haklarının pazar değerini tespit etmek için emsal karşılaştırma yaklaşımı ve maliyet yaklaşımı kullanılmıştır.

6.3. En Etkin ve Verimli Kullanım Analizi

"Bir mülkün fiziki olarak mümkün, finansal olarak gerçekleştirilebilir olan, yasalarca izin verilen ve değerlendirilmesi yapılan mülkü en yüksek değerine ulaştıran en olası kullanımıdır". (UDS Madde 6.3)

"Yasalarca izin verilmeyen ve fiziki açıdan mümkün olmayan kullanım yüksek verimliliğe sahip en iyi kullanım olarak kabul edilemez. Hem yasal olarak izin verilen hem de fiziki olarak mümkün olan bir kullanım, o kullanımın mantıklı olarak niçin mümkün olduğunun değerlendirilmesi uzmanı tarafından açıklanmasını gerektirebilir. Analizler, bir veya birkaç kullanımın olası olduğu belirlendiğinde, finansal fizibilite bakımından test edilirler. Diğer testlerle birlikte en yüksek değerlendirme sonuçlanan kullanım en verimli ve en iyi kullanımdır. (UDS Madde 6.4)

En verimli ve en iyi kullanım kavramı Pazar Değeri takdirlerinin temel ve ayrılmaz bir parçasıdır. En etkin ve verimli kullanımlar dört dolaylı kriteri yerine getirmelidir. Bu kriterler önem sırasına göre şu şekildedir.

- Fiziksel olarak mümkün olma,
- Yasal olarak izin verilebilir olma,
- Finansal olarak yapılabilir olma,
- Azami düzeyde verimli olma,

Tüm bu veriler ışığında değerlendirme konusu gayrimenkullerin en iyi ve en verimli kullanımlarının mevcut imar planı uyumlu olarak ve yasal izinler tamamlandığında 105 Ada 1 Parsel ve 106 Ada 2 Parsel için "Kırsal Turistik Tesis Alanı" fonksiyonu olduğu kanaatindeyiz

7. GAYRİMENKULÜN DEĞER TESPİTİ

7.1. Pazar Yaklaşımı Sonuçları

Bu karşılaştırmalı yaklaşım benzer veya ikame mülklerin satışını ve ilgili piyasa verilerini dikkate alır ve karşılaştırmaya dayalı bir işlemle değer takdiri yapar. Pazar yaklaşımı; değerlendirme konusu gayrimenkul ile benzer özellikte, mülkiyet hakkı yakın zamanda el değiştiren yada hali hazırda pazarda olan gayrimenkullerin analiz edilerek değer takdiri yapılması amacıyla kullanılan yöntemdir. Bu yaklaşım gayrimenkullerin değer takdirinde doğrudan kullanılabilir ya da diğer yaklaşımlarda kullanılmak üzere gayrimenkule ilişkin bileşenlerin değerinin tespit edilmesinde uygulanır. Pazar Yaklaşımı güvenilir veriye ulaşılabilen piyasa ortamında, değer tespiti için yapılan en ideal çalışmadır. Pazar yaklaşımı, konu gayrimenkullerin geliştirilmemiş boş arsa olarak değerinin tespit etmek amacıyla kullanılmıştır. Yakın dönemde pazara çıkarılmış benzer gayrimenkuller dikkate alınmış, değeri etkileyebilecek kirtileler ve satış iskontosu uygulanarak fiyat ayarlaması yapıldıktan sonra konu gayrimenkullerin geliştirmemiş boş arsa olarak birim satış değeri belirlenmiştir.

Arsa Değeri: Pazar Yaklaşımı değerlemeye konu edilen parsellerin geliştirilmemiş boş arsa olarak değerini tespit etmek amacıyla kullanılmıştır. Pazar analizi bölümünde detay ve içerikleri sunulan arsa emsallerinin konu gayrimenkullerle kıyaslanabilir olanlar (hepsi) dikkate alınmıştır. Değeri etkileyebilecek kriterler ışığında fiyat ayarlaması yapıldıktan sonra birim değer belirlenmiştir. Değerleme konusu 105 ada 1 parsel ve 106 ada 2 parsel de birbirleriyle aynı imar durumuna, konuma, reklam kabiliyetine ve aralarında fark yaratacak büyüklük farkı olmaması sebebiyle aynı birim değer takdir edilerek baz parsel bazlı değerlendirme yapılmamıştır. Her iki parsel piyasadan temin edilen emsaller belirlenen şerefiye parametreleri ışığında konu taşınmaza göre (+) ve (-) şerefiye yüzdeleri ile uyumlaştırılarak emsal değerlendirme tablosu oluşturulmuştur. Şerefiye parametrelerinin yüzdelerinin etkisi çarpan olarak hesap edilmiştir.

Arsalar marina içinde yer almaması, ana yola cephe olması ve deniz cephesinin bulunmaması sebebiyle emsal analizinde bu faktörler değerlendirilerek emsal ayarlaması yapılmıştır. Değerleme konusu 105 ada 1 parsel ve 106 ada 2 parsel marina içinde yer almamasına rağmen marinaya çok yakında bulunması sebebiyle marinanın potansiyelinden yararlanabileceği düşünülmektedir.

Tablo 8 Emsal Karşılaştırma Yaklaşımı Sonuçları, Geliştirilmemiş Boş Arsa Değerleri

EMSAL AYARLAMA TABLOSU	105 Ada 1 ve 106 Ada 2 Parsel	Emsal 1	Emsal 2	Emsal 3	Emsal 4	Emsal 5	Emsal 6
İmar Hakkı	KTA	Kırsal Turizm Alanı	Kırsal Turizm Alanı	DKKA	DKKA	DKKA	MTA
Arsa Alanı, net m ²	94,71	2.689,00	1.204,00	5.000,00	6.980,00	5.967,00	1.838,00
Talep Edilen Satış Fiyatı, TL		21.000.000	5.000.000	10.000.000	55.000.000	13.500.000	5.250.000
Talep Edilen Birim Satış Fiyatı TL/m ²		7.809,59	4.152,82	2.000,00	7.879,66	2.262,44	2.856,37
Tahmin Edilen İskonto Oranı		25%	5%	5%	35%	5%	5%
Gerçekleşebilir Birim Satış Fiyatı, TL/m²	3.794,70	5.857,20	3.945,18	1.900,00	5.121,78	2.149,32	2.713,55
Konum		Daha İyi	Daha Kötü	Daha Kötü	Daha İyi	Benzer	Daha İyi
Konum İçin Ayarlama		-20%	5%	5%	-25%	0%	-14%
Arsa Alan Büyüklüğü	94,71	Daha Kötü	Daha Kötü	Daha Kötü	Daha Kötü	Daha İyi	Daha İyi
Arsa Alan Büyüklüğü İçin Ayarlama		5%	4%	8%	10%	9,0%	4%
Ulaşılabilirlik	Ana Yola Cephe	Daha Kötü	Daha Kötü	Benzer	Daha Kötü	Benzer	Daha Kötü
Ulaşılabilirlik İçin Ayarlama		2%	2%	0%	10%	0%	5%
Reklam Kabiliyeti/ Görünürlük		Daha İyi	Daha İyi	Daha İyi	Daha İyi	Benzer	Daha İyi
Görünürlük İçin Ayarlama	Reklam Kabiliyeti İyi	-10%	-10%	-5%	-5%	0%	-5%
İmar Durumu	KTA	Benzer	Benzer	Daha İyi	Daha İyi	Daha İyi	Daha İyi
İmar Durumu İçin Ayarlama		0%	0%	40%	40%	40%	40%
Denize Yakınlık, Manzara	Denize 80 Metre	Daha İyi	Daha Kötü	Daha Kötü	Daha İyi	Daha İyi	Benzer
Denize Yakınlık, Manzara İçin Ayarlama		-10%	5%	5%	-40%	-5%	0%
Arsa Şekli, Eğimi, Yapılaşmaya Uygunluk	Hafif Eğimli	Daha İyi	Daha İyi	Benzer	Daha İyi	Daha İyi	Daha Kötü
Arsa Şekli, Eğimi, İçin Ayarlama		-10%	-10%	0%	-10%	-10%	5%
Denize Cephe Olan Parseller İçin Değerlendirme		-	-	-	Daha Kötü	-	-
Deniz Cephesi İçin Ayarlama		0%	0%	0%	1%	0%	0%
Ayarlanmış Birim Değer, TL/m ²	3.358	3.658,45	3.737,35	3.008,90	3.371,58	2.804,28	3.564,56
İlan Zaman Düzeltmesi		-7,25%	0,00%	-7,25%	0,00%	-7,25%	-7,25%
Nihai Ayarlanmış Birim Değer, TL/m²	3.200,00	3.393,21	3.737,35	2.790,75	3.371,58	2.600,97	3.306,13
DEĞERLEME TABLOSU	DEĞER, TL	ARSA ALANI,					
GELİŞTİRİLMEMİŞ BOŞ ARSA DEĞERİ, TL 105 Ada 1 Parsel	81.536,00	25,48					
GELİŞTİRİLMEMİŞ BOŞ ARSA DEĞERİ, TL 106 Ada 2 Parsel	221.536,00	69,23					
TOPLAM DEĞER	303.072,00	94,71					

Pazar yaklaşımı sonucunda 105 Ada 1 Parselin toplam değeri **82.536 TL**, 106 Ada 2 Parselin toplam değeri **221.536 TL** hesaplanarak parsellerin toplam arsa değeri toplam **303.072 TL** olarak tespit edilmiştir.

8. SONUÇ

8.1. Mevzuat Uygunluğu Hakkındaki Görüş

Bu bölümde yasal gereklerin yerine getirilmediği ve mevzuat uyarınca alınması gereken izin ve belgelerin tam ve eksiksiz olarak mevcut olup olmadığı hakkında görüşlerimiz yer almaktadır.

Değerleme konusu gayrimenkuller için yapılan yasal incelemede; tapu kayıtlarında ihtiyati haciz, icrai haciz detaylı olarak belirtildiği üzere gayrimenkulün tapu kayıtlarında ihtiyati haciz, icrai haciz ve kamu haczi şerhi bulunduğu tespit edilmiştir. Gayrimenkulün yasal kayıtlarına ilişkin güncel durum ile ilgili hukuk danışmanı görüşü alınması önerilmektedir.

Parseller üzerinde herhangi bir yapı bulunmaması sebebiyle herhangi bir yasal izni bulunmamaktadır.

Hali hazırda rapor müşterisi Gayrimenkul Yatırım Ortaklığı niteliğinde olmaması nedeniyle GYO portföyünde yer alıp almaması hususunda Sermaye piyasası çerçevesinde değerlendirilmemiştir.

8.2. Değerleme İşlemini Olumsuz Yönde Etkileyen / Sınırlayan Faktörler

Değerleme konusu taşınmazın değerlendirilmesinde, değerlendirilmesini olumsuz yönde etkileyen ve sınırlayan faktör/faktörler bulunmamaktadır.

8.3. Asgari Bilgilerin Raporda Yer Verilmeyenlerin Niçin Yer Almadıklarının Gerekçeleri

Raporda yer verilmeyen bilgi bulunmamaktadır.

8.4. Analiz Sonuçlarının Değerlendirilmesi (Değerlerin Uyumlaştırılması)

Bu değerlendirilmesinde Pazar (Emsal Karşılaştırma) Yaklaşımı kullanılmıştır. Pazar (Emsal Karşılaştırma) Yaklaşımı, üzerinde yapı olan veya olmayan parsellerin geliştirilmemiş boş arsa olarak değerlendirilmesinde kullanılmıştır.

UDS. 105'de belirtildiği üzere "10.4. Değerleme çalışmasında yer alan bilgiler ve şartlar dikkate alındığında, özellikle tek bir yöntemin doğruluğuna ve güvenilirliğine yüksek seviyede itimat duyulduğu hallerde, değerlendirilmesini gerçekleştirenlerin bir varlığın değerlendirilmesini için birden fazla değerlendirilme yöntemi kullanması gerekmez. Ancak, değerlendirilmesini gerçekleştirenin çeşitli yaklaşım ve yöntemleri kullanmayı da göz önünde bulundurması gerekli görülmekte olup, özellikle tek bir yöntem ile güvenilir bir karar verilebilmesi için yeterli bulguya dayalı veya gözlemlenebilen girdinin mevcut olmadığı hallerde, bir değer belirlenebilmesi amacıyla birden fazla değerlendirilme yaklaşımı veya yöntemi gerekli görülüp kullanılabilir. Birden fazla değerlendirilme yaklaşımı veya yönteminin, hatta tek bir yaklaşım dâhilinde birden fazla yöntemin kullanıldığı hallerde, söz konusu farklı yaklaşım veya yöntemlere dayalı değer takdirinin makul olması ve birbirinden farklı değerlerin, ortalama alınmaksızın, analiz edilmek ve gerekçeleri belirtilmek suretiyle tek bir sonuca ulaştırılma sürecinin değerlendirilmesini gerçekleştiren tarafından raporda açıklanması gerekli görülmektedir." denilmektedir. Söz konusu değerlendirilmesinde taşınmazın boş arsa niteliğinde olması sebebiyle tek bir değerlendirilme yöntemi analiz edilerek, Pazar yaklaşımı ile ulaşılan değerler nihai sonuç olarak değerlendirilmiştir.

Değerleme konusu taşınmazın mevcut imar durumu ve sahip oldukları yüzölçümünün küçük olması sebebiyle üzerlerinde herhangi bir yapı bulunmadığından ve herhangi bir proje geliştirilemeyecek durumda olması sebebiyle değer takdirinde yalnızca Pazar Yaklaşımı kullanılmıştır. Bu sebepler doğrultusunda değer kontrolü için ikinci bir yöntem kullanılamamıştır. Pazar yaklaşımı sonucunda takdir edilen Pazar değeri aşağıdaki gibidir.

Tablo 9 Analiz Sonuçlarının Değerlendirilmesi

NIHAİ DEĞERLEME TABLOSU	Ada Parsel	Hesaplanan Değer, TL	*Nihai Değer, TL	Nihai Değer, USD
DEĞERLEME YÖNTEMİ				
Emsal Karşılaştırma Yaklaşımı	105 Ada 1 Parsel	81.536	82.000	5.592,12
	106 Ada 2 Parsel	221.536	222.000	15.139,63
TOPLAM		303.072	304.000	20.731,75

*Hesaplanan değerlerin küsuratlı çıkması sebebiyle nihai değer en yakın binlik basamağa yuvarlatılarak takdir edilmiştir .

9. EKLER

- TAŞINMAZ GÖRSELLERİ
- İMAR DURUM BELGESİ
- TAKYIDAT BELGELERİ
- UZMANLARA AIT SPK LISANSLARI